（明治三十九年十一月一日第三種郵便物認可）（中華郵務局特准掛號認爲新聞紙類）

盛京時報

（大正十二年九月卅日）陰歷八月廿日

中日大祭禮拜休刊

◎本報價目◎ 每張銅幣六枚 每月現大洋八角 ▲外埠連郵價目 每月現大洋九角五分 半年現大洋五圓二角 全年現大洋拾圓

告白刊資 一行五號字十五字起碼 刊資一日每行現大洋壹圓 長期另議

發行人 宮川貫作　編輯人 菊池貞二　印刷人 石原庄太郎

發行所 盛京時報社 奉天四面町九番地 電話二一二八番 中一六八 振替口座大連一七二五番
大阪市北區堂島濱通一丁目 盛京時報支社
哈爾濱道外北三道街 盛京時報支社

（列車時）刻表
瓦房店　熊岳城　大石橋　海城　湯崗子 …… 昌圖　四平街　公主嶺　長春到 …… 奉天開　鐵嶺　開原　昌圖 …… 奉天到 ……（以下殘缺）

論說

海潮（頑）

吾國舊傳潮候說。海潮至八月十五。獨大於常潮。可知潮爲四時所常有。惟卯酉月爲尤大。然四海潮皆平。獨浙江潮至。遠觀若素練橫江。混混沌沌。聲如雷鼓。至於今觀潮者必推浙江。是以每年陰歷八月。滬杭甬鐵路。特開觀潮專車數日。以助一般之遊興。今又適屆是時矣。料想錢塘江畔。潮未至而人山人海。萬頭簇擁。潮既至而澎湃震撼。風雨凄其。以視北京海軍部應時而生之索薪風潮。不知孰爲好看。吾人伏居斗室。不獲參觀兩地海潮之盛況。但據消息傳來。一伸感想而已。試就兩地之海潮而論。一則爲天然的。一則爲人爲的。一則爲實質的。一則爲虛擬的。相提並論。似乎不倫。況中國尚未至於陸沉。雖大地風波。觸處皆是。海軍部之風潮。奚足以與眞正海潮相彷彿。然而海潮應月。其來有汛。海潮則根於火輪。其來無汛。此次雖不相侔。而相值。吾恐有形之海潮有止境。無形之海潮無止境。橫決氾濫。在在可危。況頻年來之海軍態度。俄而獨立。俄而南投。俄而北歸。徵諸寰宇記載瓊海之潮。半月東流。半月西流。差相近似。今因節關之故。始而全部索薪。繼而全部辭職。縱不如海潮有月吸引之關係。要亦不得謂無月吸引之關係有以致之焉。此識者所以認海軍部之風潮。爲別有作用也。

相傳海潮有神。赫赫靈胥。實主宰之。今次海軍部之風潮。李鼎新實釀成之。使李鼎新於全部人員索薪之際。而與之委曲周旋。或亦不致發生風潮。而乃以軍警壓迫。部員遂以爲莫大恥辱。忍無可忍。掀然大波。於焉激起。此番通電。不過如潮頭之一綫。尚未達洶湧狀況。吾不知其固否如海潮之應時黜落。不轉瞬而風平浪靜也耳。所慮者。世無錢鏐。誰能張弩射之。而遏底於平。嗚呼年來中國之風潮亦夥矣。五光十色。頗形熱鬧。工潮也。學潮也。政潮也。風譎雲詭。夫豈偶然。海軍部向者雖有潮。尙不以潮著。今乃於萬人空巷觀潮之會。海軍部突然發生大潮。以與浙江潮相輝映。陸地之潮。仿之海潮。不相上下。泱泱大觀。眞是政潮中別開生面。個中作用。以吾人觀之。與其謂爲反對李總長。無寧謂爲阻止粵海軍之北返。誰海軍當此混亂潮流。設不乘時勃發。不足以名副其實。特不知其結果爲常潮歟。抑爲大潮歟。吾人姑拭目以俟。

恐怖時代之德意志（續）

▲國會之非常會▲財外兩長之演說▲各大黨之政見

德國國會開非常會議時。財政總長皮麥士。演說云。茲舉最近之出入。以見財政近狀。三月支出爲三八〇〇〇〇〇〇〇〇〇〇〇〇〇〇馬。〇月中爲二八〇〇〇〇〇〇〇〇〇〇〇〇〇〇〇〇〇〇〇〇〇馬。五月中爲三九〇〇〇〇〇〇〇〇〇〇〇〇〇〇〇〇馬。六月中爲一四五〇〇〇〇〇〇〇〇〇〇〇〇〇〇〇〇〇〇〇馬。七月爲三七〇〇〇〇〇〇〇〇〇〇〇〇〇〇〇〇馬。其收入已塡支出者。在三月中爲百分之二十一。四月中爲百分之三十五有餘。五月中爲百分之五十三。六月中爲百分之二十九。至於流通國債。在佔領初爲十六〇〇〇。〇〇〇。〇〇〇。〇〇〇馬克。至八月四日止。爲六一。六〇〇。〇〇〇。〇〇〇。〇〇〇馬。(甲)關於支出之整理。(一)對於魯爾。因魯爾被佔而市場受莫大影響。工業家尙欲維持工作。勢必有賴於國家之借欵。但政府對於借欵予工業家。非常注意。只以短期爲限。(蓋德國輿論。多攻擊中央銀行多借欵予工業家。使其投機。故黑氏云然。(二)對於鐵道。在一九二二年收支僅僅相抵。自魯爾被佔而政府補助費加多。由馬克日跌。而鐵道上需材亦貴。雖然如此。支出多於收入者。爲數僅三七〇。〇〇〇。〇〇〇。〇〇〇馬克。不過一九二三年之鐵道預算。將惟見支多於收而已。(三)郵政。以受法律限制。加價甚遲。且因近日發信人減少。而郵政收入。亦大受影響。在一九二二年。郵政支出超過收入者。爲數二〇〇〇〇〇〇〇〇〇〇〇〇〇〇〇〇馬克。至於一九二三年。預算人相信入不敷出之數。至少當爲一〇〇〇〇〇〇〇〇〇〇〇〇〇〇〇〇馬克。以上皆指郵政鐵道之經常費而言。至於非常支出。則爲數無幾。對於郵政鐵道之加價。今後當求其快。如書店賣書辦法。(近日德國書店。以馬克日跌。幾不敢訂爲金價。以爲法律不許。且恐對外貿易受影響。乃於各書店訂一基本價值。而後對之加倍。例如一本經濟學。訂價二馬克。但加十六萬倍。計算則買此書者。不能繳二馬克。而須繳三十二萬馬克。此種加倍辦法。常隨馬克漲跌爲轉移。去年不過幾十倍。至記者通信時。已增至六七萬倍矣)。且須立刻實行。鐵道定於九月一日實行。郵政則在九月十五日實行。(四)對於賠欵。仍須準備。自一月十一日至八月四日。共爲數六〇〇〇。〇〇〇。〇〇〇。〇〇〇馬克。(乙)關於收入之整理。(一)增加新稅。自一九二三年七月一日起。至一九二四年三月三十一日止。凡非佔領地之公司稅。所得稅。各照原稅額加繳兩倍。凡有瀛車者。亦須無論乘人瀛車。或貨物瀛車。亦須照現納稅額加繳五十倍。凡此皆以爲救濟萊因魯爾住民之用。(三)修正稅則。凡消耗等物。如啤酒稅。糖水稅。洋火稅。洋油稅。鹽稅。糖稅。炭稅。葡萄酒稅。紙煙稅。每月上半月之稅。皆須在本月十五以前繳清。下半月之稅。至遲不得過下月十號。至於納稅罰金額。亦隨馬克漲跌。時有變更云。

黑氏演說後。議長宣告。各黨代表若對德總理演說有討論時。謂付明日。但共產黨議員弗呂厲血勵議。請即於今日開始討論。且有多數工人代表在外。聲言不願以工人生活。讓諸代表僞民意而不負責任之飯桶議員先生。長此鬼混。而願自入議院陳述。事爲議長所拒。遂至次日。

開會之初。首由社會民主黨議員米勒兒氏發言。今日馬克。已成了哈汾石太因(中央銀行行長名)的虛布。(俄幣)中央銀行政策。非使德國人人破產不可。苦總理謂人人須多工作。多儲蓄。可謂毫無意義。吾人有用之工作力。務須保存。今日許多工廠工作。已能復戰前之舊觀。所成問題者。惟工人之麪包。常告不足耳。苦氏以爲危險已去。我覺得危機方始。去年收穫甚豐。但以伺養動物及造酒。需用糧食太多。遂演今日之恐慌現象。吾人常說強制。經濟制度必須保存。況魯爾佔領。本無異於戰爭。則吾人戰時之經濟政策。何能不用。生活品之物價指數。在五月中已三千八百一十六倍於平時。八月四日止。已經十四萬五千一百三十六倍於平時。至於今日。至少當三十萬倍於平時。不解政府以尚不舉行一種有定價之借欵。近日巴黎時報對於吾人舉行定價借欵。又肆恫嚇。其用意不難想見。然欲吾人對法而有勝利。必須舉國一致。若巴威之舉動則危險實不堪言。(右黨叫云撤克遜何如。米氏答。撤境及環撤各邦。皆因社會黨勢力甚強。故工人不得不爾)。今日能先去右黨各秘密機關。則無產者百人團。將不去自去。吾人所最不解者。即今之病院。以及文化美術各機關。已幾行同乞丐。(未完)

前英首相之政治職業談（二）

▲政治之眞正成功在富有(一)捨身爲國之士夫。(二)爲主義而奮鬥之志士與(三)寧束身司敗而不顧輕易犧牲其主義之有毅力者

英。法。意。比以民主政治而勝。德。俄。奧。以專制政治而敗。政治於國家之隆替。關鍵所在。可深長思矣。故有訓練之政治家。一國欲躋治平之域。固不可少。實現自由民主政治。尤爲政治家之要圖焉。欲使政治成功果出何途乎。才能與品格。爲人生各事成功之兩大要素。欲政治之成功。需知能識見想像力。潛心勤勉正直等美德兼備而後可。缺一於此。即不足語眞正之政治家。國家之政治。亦必不足以語功成。近世之政治家。驁尙縱橫捭闔之手段。而不重上述諸美德之可貴。是以列強無諒解之日。而世多糾紛之問題也。夫以縱橫捭闔爲能事之政治家。固亦有幸獲成功於一時者。然政治舞臺。乃一天演界。優勝劣敗。是其天然淘汰之公例。昔日不勤導之。凡此種種無不賴國內政治家之鎭定毅力。以收戰勝之效。是則有訓練之政之功於國家社稷。豈可沒乎。

更就德人所著之書中觀之。其缺乏政治訓練以致失敗者。亦不難獲得。德將軍曾謂德國於歐戰之完全敗北。概由於後方接濟之不靈。與德民在火線之後。缺乏鼓勵沙場士卒之精神。後方接濟之不靈。與德民之無鼓勵精神。德意志政治家之缺乏政治訓練。實不能不尸其咎。士卒之臨敵應戰。初眄甘心。苟無相當訓導。未有不潰敗者。德意志政治家既無充分之訓練。(未完)

北冰洋間之新航路（續）

▲恢復世界經濟之一要素▲開西比利亞富源之鑰

北冰洋航路計畫當事者鑒於此種困難。已擬定暫行計畫如下。瀛船暫不駛入喀拉海。所裝貨物在下列各點之一卸落。在北爲麥士乞金地角。在南爲喀拉海口及禹哥斯克地角。先用特製之淺水船裝西比利亞貨物。由托布爾斯克出發。向北順流而下。至沃白道斯克。待觀象台(設在白島等處之氣候報告。如氣候順利。即由一二破冰船爲導。繼續前進至白島。一路藉無線電得知前途冰之行動。抵白島後。傾港入乃決定至麥士乞金地角(北)或至喀拉海口或禹哥斯克地角(南)而卸貨焉。

此偉大計畫之當事機關名曰。俄羅斯橫渡北冰洋委員會。成立以來已有四年。其初步試驗略有失敗。但依現狀觀察。頗有最後成功之希望。該委員會之全體規畫可分爲三部。第一部爲航行北冰洋之西部。成爲有利的商業。第二部爲航行於北冰洋之東部。從太平洋經皮令海峽喀拉海及諸代耶才姆達大西洋歐洲之海岸。第三部爲於西比利亞沿海設一航線。俾得通行無阻。實行此三部計畫。皆需偉大之科學智識。鉅大之金額及決心。北冰洋區域每年有多月爲黑暗世界。冰天雪窖。祇夏季數月開放。今須關爲生活之所。於上述各島半島及海灣等及均須設站。裝置無線電電報水面飛器及煤場。又須存儲糧食處破冰機。尤要者爲沿途各處設立觀象臺。察視天氣變化及海面地面各種現象。報告往來船舶藉作指針所。有設站工程現正迅速進行。無線電站已成立多所矣。

次要之籌備。爲測量海道及各河支流入口處。近來此項工作已得滿意効果。曾在俄比河口發現一海灣。可駛入吃水較深之海船。委員會已決在此灣開一口岸。同時規畫建築貨棧。以備存儲由西比利亞內地運出之貨及外國船來品。葉尼塞河口岸建築工程已經開始。且已有許多探討工作。亦有在彼處進行者。將來漁業及馴鹿等畜牧業皆可在彼發展。一般北極探險家則可於此息足而飛機之飛過北極圈者尤可得此等站之援助。

現在俄國河船與歐洲海船之交換商貨。極不便利。因河船海船往往不能於同一時期到同一地點。以致費時甚多。而處置貨品之辦法復極煩瑣。故在一航行季內不克來往兩次。現將消減此項困難。務使船舶於航行中不致爲冰或霜所阻。而得不斷之通行。

以上所述。不過第一步計畫進行之大概。委員會於前此四年間(一九一九至一九二二)已于西比利亞及歐洲間設置一按期交換物品之方法。成績甚佳。實施上未嘗有失。此項工作之困難頗重而不待言。其故不但在自然界之阻碍。而尤在俄國數年內亂。經濟困窮。人力物力均屬拮据。以致進步不能迅速。至第二步計畫尙未開始實行。惟第二步計畫較第一步爲易。因西比利亞東岸之航行。自然界阻凝較少。且從前本有航路。成績較西部爲佳。總之。委員會於全部計畫中之最難部分。已得有端緒。以後不難逐步進行。西比利亞東北部天產之富。不可勝計。將來此東西兩區通行商船後。其所佔地位之重要。可以逆料現信將來東部規劃之獲利。將勝於西部。至於第三部計畫。(其中包括沿西比利亞東海岸設置貨棧存儲原料及出口品之設備)一俟北冰洋東西兩部航路開通後。即將繼續解決之。前數年來北西比利亞經北冰洋對外之貿易。以對歐洲英德澳及瑞士數國爲限。西比利亞輸出之原料爲生獸皮。羊毛。毛皮。苧麻。馬匹。蠟。羽毛。羊皮。石綿。生藥及油等。由歐洲輸入之品。則爲農業機器與機械。鐮刀。硼砂。繩索。硝皮原料。科學油。橄欖油。漁具。獵具。工具。錫鉛。衣服。顏料。辦公房用具。打字機。燈泡及裝飾品等。將來北冰洋航業計畫完成後。此項貿易之發展未可限量。其實現之期殆亦不遠也。(完)

實事短篇　學費與操衣（續）（肖君投）

怎們好木秧的又要操衣了。什麼秋季啦。運動會啦。做一身操衣。少到家也得四五塊錢。我上那張羅這四五塊錢去啊。…不行…不行。叫人家念書。不給人家買操衣麼。明天我去還得罰站呢。他們娘兒倆說話的時候。太陽也快落了。小了他媽。平安鬧什麼。那是誰家的衣裳啊。爸爸給我買糖塊來沒。爸爸的小了頭好了。隨手掏出一包冰糖。交給了那小女孩子了。給我倒壺水。喝點好吃飯哪。飯還沒有做呢。怎們沒做。沒有錢了麼。不是。平安下學回來。就要操衣。鬧反了天了。沒有人買東西。怎們做飯哪。什麼什麼。作操衣。別他媽的不要臉了。我說什麼來着。我說不讓他念了。你偏讓他念。看看怎們樣。放暑假做的新毛月布的褲子汗褂。對付着穿去罷。怎們還作操衣呢。爸爸你不知道。因爲學堂裏辦秋季運動會了。全都有操衣。沒有是不讓去的。我們校長說。他給我們做。賤的多了。連洋帽才四元五毛錢哪。我不是還有一元四毛錢的儲蓄麼。去了那個你再添上三元一毛錢就妥了。好爸爸別生氣。給我做了罷。往後我的一天三個字的餑餑錢不要了。放屁。你們校長是什麼東西呀。又是他給作操衣啦。那一身也落五毛錢哪。又是儲蓄金啦。他們拿着我們一點血一點汗的錢。都運了窰子了。去他媽拉個八子的。我們念不起。不念了。去…把你的儲蓄取回來。明天作個小買賣罷。好兒子。爸爸疼你。一天給你半毛錢化呀。小了他爸爸。你拉倒了罷。那就會行了麼。怎們不行呢。我們念不起不念了。還不行麼。不念不行。不念了罰四十塊大洋呢。是麼。可了不得了。這不成了紅鬍子學堂了麼。看起來。世界上講教育的地方。也不講公理了。擬呆了半晌。回過頭來說得啦。平安哪。別哭啦。赶緊的買東西去。爸爸餓了。明天我帶你上學堂。見見你們校長。問問是怎們子一回事呢。那小學生透出很畏懼的樣子。接了錢。拿了笸籃瓶罐等物出去了。一邊走着。還委委屈屈的。嘴裏說道。不給人家做操衣算不行。我一定不上學。要罰你們四十塊大洋。橫是你們就給做了。……不給做操衣……看給做不。(未完)

廣告

青島上海行 ▲榊丸（滿鐵航路船）十月七日正午 ▲長平丸 十月二日正午
天津行 ▲濟通丸 九月廿六日後五時 ▲天潮丸 十月二日後十時
安東行 ▲天潮丸 十月七日後二時 ▲濟通丸 十月二日後六時
龍口行（往復共順旅寄港）▲龍平丸 十月二日正午
營口行
大阪神戸行
大連汽船株式會社 電話（代表）（番號）四一八五番
專屬荷客取扱店 監部通吾妻橋 回丸二商會 電話四二六四 五八八八番

遺失聲明
鄙人於民國七年［…］屆舊址房間隨帶地基一段經縣登給大照收執近因自己不慎將此照遺失如有人拾得作爲無效除在縣呈明作廢并請給發新照以資保管外特再登報聲明 興城縣閻俊卿啟

山西會館啓事
啓者本會館前任副會長王翰臣君已於陰歷八月初七日將會館事務完全移交新任會長白子炳君暨副會長王秀章君接管所有是日以前之事統歸王翰臣君自行清理是日以後之事概歸白子炳王秀章君負責辦理特此登報聲明

聲明遷移
敬啓者本事務所現由茂林賓館遷至大西門裏辛尾胡同（即中國銀行迤西胡同）曹隆西棧迤北諸信來訪請至該處爲荷 律師王策安事務所謹啓

東三省銀行廣告
本行發行之大洋兌換券自發行以來頗爲各界信用樂於收受茲爲各界便利起見力求滙劃敏捷除營口上海天津北京濟南烟台青島按照本行逐日市價滙做銀兩銀元外其以本行大洋券在後開各地點滙兌本券者一律不收滙水藉副惠顧諸君之雅意惟電滙手續較繁應隨時商酌辦理恐未週知特此廣告
▲奉天省 奉天、營口、安東、孫家台、四平街、公主嶺、遼源、大連
▲吉林省 哈爾濱、吉林、長春、延吉、寗安、双城、佳木斯、范家屯、下九台
▲黑龍江省 黑龍江、海拉爾、滿洲里、安達、黑河、綏化、呼蘭、望奎

本廠創辦卅餘週多蒙各界歡迎今爲擴充營業起見當造軍警學界應用軍刀鈹號京式狼牙鋼刀電鍍金銀鋼鉄鎔自做軍用皮料各種帆布輜帶芝皮槍套洋式鞍韂以及軍鍬軍鎬隨時電燈電話以預行軍利便新購五金雜貨鐵木工人所用傢具兩洋俱全恐未週知刊報聲明
奉天鐘樓北永泰鉄工廠具 電話三七九

恭頌吉林山林游擊第一支隊四營二連梁連長萬田之德政
惟以下城子地處僻壤毗近山林向爲匪人出沒之區自從去夏五旅軍隊拔防去後正是青紗障起而[illegible]匪不時攻城破鎮勒捐綁票屢見迭出當時下城子苦無軍隊實難自衛不得已向游擊請隊該隊長特派梁連長駐防斯土而鬍匪素知連長勇力絕倫不戰自退且又遠颺如斯地方頗稱安靖對於商民異常和藹兵士紀律嚴明公買公賣秋毫無犯是以本鎮得享安全者皆我梁公之所賜也因之商民感激莫名謹藉報端以頌其德而表寸誠矣 下城子鎮商民等公啓

資本總額金一千萬圓
大連市越後町三二番地 電話二一九三番 振替口座大連九六〇番
帝國火災保險株式會社 大連支社 代表者 丹羽幸夫
●日本全國農工銀行總裁皆是本公司董事及議員也
●凡房產貨物家器衣服等類均可保險
●日本全國及中國朝鮮各埠皆設有支社並代理店

仁記洋行啓事
謹啓者本行開設在天津由西歷一千八百六十三年即前清咸豐十一年中外通商開始創設迄今六十年之久頗承官商歡迎現在天津英國租界建修樓房兩處外設工廠倉庫棧房十餘所數十年前在奉設行採買猪鬃馬尾各色狐貉貂鼬羊毛羊板三省土産總經有年去歲壬戌津浦鐵路新置之特別急行車以及客車數十輛皆由敝行購買耐久精妙人所共見茲因擴充營業起見來奉添設進口貨立行在奉天小西邊門外浩然里胡同專售火車瀛車各機器檢各工廠所用一切機器建築樓房所用材料樓內器皿五金雜貨以及西洋各種毛呢綢緞布疋一概批發代售天津東方鐵工廠火爐瀛爐各樣水管瀛管洗臉盆洗澡盆機器洋井機器轆子帶子專治瘟疫藥水零不但格外克己更且精美異常兼保火險人壽險信用顧爲昭著倘蒙貴官商各界賜顧請到本行賬房接洽隨時議訂特此廣告
總行開設英京倫敦分行設於美國京城中國北京天津其他東洋上海皆有代理處
奉天小西邊門外浩然里衚衕
仁記洋行英國賬房經理傅瑞敦
中國賬房經理劉哲民
營業主任郭東美謹啓
電話日長一二三九番

奉天支店 鼓樓南路西 商部註冊
精益眼鏡公司
自製各種鏡片 電話九六七
認明本公司招牌幸勿歧途 諸君欲購最新式完美可靠眼鏡 無任歡迎
總公司在上海

包辦工程
汽機汽罐諸機械製作
及安設修理並設計
建築用諸鐵物製作
銅鐵鉛管工事
其他瓦斯鎔接
製品鑄鐵一式
奉天新市街橋立町 清澤鐵工所 電話五七一番

生乳良藥
官准立案 請嚴防假冒
人造乳
此爲下奶約名曰人造乳 連服兩瓶後母子不愁乳
每瓶現大洋壹圓由郵局匯欵購買加郵費三角
奉天西華門街 分號小西關街 永年西藥房發行
招聘代理詳章函索即寄

假山植樹販賣
庭園包辦工程
奉天日站松島町 奉樂園 深川幸治 電話一、一一八番

救我復生
余於去歲春間偶染梅毒之症初起不以爲意嗣後變內之小便時疼痛帶血類如針刺醫藥罔效日益加劇既而傳至精絞絡頭腫爛不能動轉累及週身又注射六百零六藥針果立見功效七日全愈乃經三個月後舊症復發遂又打藥針一次又數日全愈及兩月後其病又犯遂又往連打藥針三次不意此次竟毫無功效不但前症盡犯而更逆生倒反甚於前者十倍矣終日憂悶無可如何乃忽聞有人談及奉天英美藥房專門外科尤精花柳一門醫術出奇神效第一余即往求治經洗上吃三種之藥一二日其痛立止又服瘀毒水七日瘀毒化爲腥水由大小便排洩之毒氣自散不數日其病全愈亦伏思余所得惡疾已成不治之症幸逢先生妙手完全治愈無以報德謹登報鳴謝耳
○英美藥房開設奉天大西關上頭
○報恩人安東縣永發祥執事人李連科謹啓

地點大西關高等審判廳斜對過
中國電話一三五三號 日電話一五四四番
內外兩科 產婦人科 花柳科
普生醫院
住院隨意 院長女醫且美千與
本院長昔充南滿醫院女醫士歷有七年

中外要電

外團又將反駁臨案 (廿八日發 北京專電)

外交團于昨日午後四時特開會議關于臨案同答彼此交換意見預定下星期再繼續討論此項問題豫料即當決定由委員會起草反駁回答文

湘省擬任護路司令 (廿八日發 上海專電)

據情報云湘省擬任歐陽任爲省境護路司令俾資警戒戰亂中之鐵路現在與蕭督軍協議中自長沙至武昌間之鐵路日內可望開通

衆院通過中瑞修約 金佛郎案交審查 (廿八日發 北京專電)

本日衆議院常會開會當經通過中瑞修正條約案然後議及金佛郎案首先要求政府委員之說明旋即加以討論結果反對者多數竟爾決定交諸全院委員會審查

教育團之檄告國民 (廿八日發 上海專電)

中國救濟日災義賑會及教育團救濟日災會于本夜招待日總領事山城丸船長日華學會代表及避難學生代表開感謝會惟本埠一部分中國人士或有對于此等團體盡力救濟日本之震災加以非難並以僑日中國人被誤認爲朝鮮人蒙受毆打等事爲問題藉以煽動排日者然多數有識人士均不以似此事件爲問題若上海中華教育團救濟日災會于本日檄告國民略云因國家利害衝突之故或有一國民不得已而以他一國民爲仇敵然人類以共存爲本義必須互助若紅十字會爲其極好證例無論敵與否一視同仁實行救災者係出于人類共存觀念見他人之危而不救者係違背人類共存之本義此次日本人對于我國避難人民與以免除運費及其他周到之保護與救濟不遺餘力我國人雖有被誤認爲朝鮮人而受毆打者是不過一部分日本人之誤會並決非日本國民全體之意思無須爲言所以吾人深望國人以仁爲念見義勇爲一致盡力救濟云云

評論處置回國學生 中華報不以國內學校收容爲然 (廿八日發 上海專電)

留日中國學生因日本震災之故現正陸續避難回國抵本埠中國側一部分人士於是主張今後赴日留學暫行停止現在之留學生則由國內各學校收容等語本日中華新報關于此事著有論說略云按留日學生[會]係富有二十餘年之歷史而爲中國新學之一大源泉是以留日學生之處置誠爲國家教育上之重大問題查現在之留日學生其大部分係在專門學校以上之學校者我國內之各學校其設備概不完全並多偏重英語且與日本各學校異其程度所以吾人不能贊成國內學校收容說以吾人論之須先調查官費與私費之分別在所留學校之種類之分別並學生各人希望之所在然後對于官費學生應當與以多額之經費使之復歸日本私費學生則任各人希望之所在若有必要時須與以援助留學生之不平及糾紛全由於當局不負責任之所致所以上海救濟會亟須調查實情通電各省以催促之云云

復興院官制已頒布 決定待任之重要職官 (廿八日發 東京專電)

帝都復興院官制已於本日公佈

又電云帝都復興院總裁以下役員本日決定者如左

總裁 內務大臣後藤新平　副總裁 北海道長官宮尾舜治

副總裁 松木幹一郎　技監 直木麟一郎

其他役員日內即當決定擬自十月一日起開始執行職務

公佈日銀割引法令 並經藏相招致銀行代表聲明 (廿八日發 東京專電)

支付猶豫日期終了同時決定廢止代以日銀割引法令於二十七日公佈即日實行關於此事井上藏相本日招致各銀行代表者聲明云當局爲安定財界疏通金融計現將因此次震災受非常損害者所負之手票擬定其凡經一般銀行割引者交諸日本銀行再度割引且准緩行結算兩年是爲至要云云據聞此項辦法倘或致日本銀行受有損害則由政府限以一億元爲之保障

天皇以節儉詔民生 (廿八日發 東京專電)

後藤內相於二十六日赴日光田母澤御用邸參謁將震災後帝都情形及罹災人民之狀態詳細上告天皇陛下聞之不勝矜恤詔曰今日實爲國家非常之秋朕及侍者均當實行節儉國民亦須一致勵儉以資救護罹災人民恢復帝都等語

又電云天皇皇后兩陛下日夜軫念民生御用邸甚缺乏防寒具及其他設備

毫不顧慮

政府貸與復業資金 (廿八日發 東京專電)

大藏省於二十七日發表關於復興工業貸與資金之聲明書略謂恢復深川本所品川川崎等處之商工業一則爲救濟失業者二則爲圖滿物資之供給等至爲有利是以政府決定貸與資金於日本興業銀行俾資實行此項事業

駐德捷兩使將發表 (廿九日發 東京專電)

聞前任駐華公使小幡酉吉氏即當任爲駐德大使現任駐華公使館參事官吉田伊三郎氏則當任爲駐捷克斯羅巴京公使

意希交涉完全解決 (廿六日發 巴黎來電)

大使會議今晨一致表決關于吉尼那殘殺案應有之責任並議決應以希臘存款五千萬釐爾賠償意國緣宜稱此事現已解決但關于估領經費意國保之主權可要求于國際法庭

宣告放棄抵抗原因 (廿五六發 伯林來電)

據宣告放棄消極抵抗之佈告云業因地與魯爾兩區昔日之產生力今已消除德國估領區與未估領區之經濟生命失其常度實屬異常危險且爲守現行之政策及未能造成業因營制而維持經濟之生命與人民之生存爲德國之將來利益起見此種危險應即破除故今日德人急應放棄其銜鬬

包首相在閣議宣言 (廿六日發 倫敦來電)

今晨內閣會集首相包爾溫出席宣言其與法總理普嘉賚之談話並討論德國決定放棄消極抵抗所發生之新形勢一般人已認諸事似乎均在過渡時代又以英政府政策靜觀法德兩方之變動一時當不提出何種切實辦法

蘇俄農展會之尾聲 (二十五日發 莫斯科來電)

蘇聯農業展覽大會行將閉幕各國代表已陸續離俄蘇聯對外貿易委員長克拉新氏在未出國以前曾演說關於該展覽會問題略謂議會之舉行與各國均有裨益俄國甚願其農民與外國接近與資本主義國家交易惟此乃在特殊條件之下如外國所持之自由貿易俄國誠不敢苟同也自由貿易之結果往往受較強之鄰邦所操縱事例可尋故俄國不得不對入口加以限制歐洲各國若肯放棄封鎖政策再與俄國合作予以借款則俄土必可有極大之供獻俄國歷年之結果對於外人債務之償還事至易易云云英國參與農展大會代表團已離俄返國該團在俄時與俄國當局往還頗密據該團團長馬沙兒氏云該團在俄已得有滿意之結果返英後將向英國工商界宣佈俄國可供給英國以天產英國則助俄國以資本雙方大可形成更密切之合作農業展覽大會不曾告外人以俄國經濟實況按俄國進步之情形英俄建設正式貿易關係實絕對可能

日后軫念民生

(東京二十八日專電)聞皇后陛下不日即由日光回京代天皇陛下親自巡閱震災地域慰問罹災人民

又二十九日電云皇后陛下於本日自日光回京直抵上野公園內自治會館慰問罹災傷病者旣乘摩托車抵神田三井病院慰問傷病者旋入宮城豫定明日再度慰問各地病院及療養所內之傷病者

臨時會召集期

(東京二十九日專電)據聞臨時議會當于十月上旬召集旋于十一月中旬開會

戒嚴令將撤廢

(東京二十八日專電)據消息云戒嚴令定於十月十日前後撤廢事後增加憲兵與警察共同擔任維持安寧秩序之責任

各宮仁慈隱惻

(東京二十八日專電)閑院華頂山階賀陽久邇梨本伏見各宮殿下於二十七日午後集合於青山之秩父宮殿下御所關於救濟震災方法相互交換意見其他各宮妃殿下亦於二十八日午後集合於東伏見宮御所協議慰問救恤方法

極力恢復鐵道

(東京二十八日專電)鐵道省當局以東海道線不易復舊擬將中央綫極力恢復以資連絡關東與關西兩地預定下月十日前後即當完全復舊

竟爾死裏逃生

(東京二十八日專電)前當震災時橫須賀車站前之丘陵突遭崩壞數十人均被壓死此次自二十二日起著手發掘至二十五日發見橫須賀高等女學校生徒四名汲飲岩石間細流之水支持生命竟得無恙可謂奇蹟

北海道暴風雨

(東京二十八日專電)北海道於二十六日突有暴風雨來襲石狩空知方面被害尤大房屋浸水者四千六百二十九戶堤防決潰者二百三十八處其他田畑橋梁之被害至爲重大惟人畜尚無大患

神阪發生地震

(東京二十九日專電)本日午前五時五十分大阪神戶地方有劇烈地震市民一時頗爲之驚恐

王承斌對大選之手段

▲破壞上海政治活動▲奉命勸張敬輿復職
▲已擬將來內閣名單▲炸彈案亦直派自做

上海中華新報云。自王承斌到京督辦大選。京中各報之眼光。均注在王氏身上。惟除一二公正報紙外。莫不受其重大津貼。故宣布之言無一眞正消息。而外埠閱京報者。亦顧而之他。即此一端。亦是見民意之向背矣。王氏在京會議之宗旨。完全注重於上海京中大選。不過派人按議定手續行之而已。其破壞上海之辦法有三。(一)託蘇齊以五十萬賄各大報館。使在言論上不贊成黃陂之政府。併不贊成在滬居住。此種言論。已見事實。王獨託蘇省承辦者。因申江各報。與北方人向不接洽也。(二)使蘇齊派員嚴行監視黃陂。不能作絲毫之活動。使其悔而返津爲目的。齊氏已迭次來電應允照辦。報上所宣布之齊電。乃其光明者耳。餘均關係私情。存而不宣。(三)王又主張派出多人。與上海各團體暗中接洽。藉破壞江浙公約爲名。以行其私約爲宗旨。此舉一面禁止黃陂活動。一面嚴禁孫文將來到申之動作。借公民保護地方和平之勢。以立曹家北方之根基。王承斌認此機會爲曹氏萬年。一系之良機。黃陂南下。實逢凶化吉之預兆也。王併急電蘇督。如用大款。請即電知。決不延誤用途。現已由交通機關派申三十萬元矣。

曹四近接王氏萬急電一道。大意謂大選告成在即。攝閣期滿。不能再行蟬聯。且爲法律所關。更難任意拖延。就時勢而論。非令張敬輿復職。別無辦法。直系所屬者黃陂也。黃陂既走。內閣秩序早應恢復。若張氏不來。是認黃陂走前之命令爲有效。大違兩院會合會之宗旨。惟張氏固執不通。別具意見。請四哥面勸張氏速來爲要。吾輩非是捧張。因當此過渡時代。不能不使張來作一新閣之引線也。曹四接到此電。即刻往河北四馬路張公館商量。張氏接見之際。言語之間。均考慮兩字敷衍之。尚未應允復職。曹四舌敝唇焦。奔勞一往。已電復王承斌矣。又接京王一電。仍囑曹四前往勸張。大有非張來不可之勢。究竟張去與否。此後尚未可卜也。

保定要人來津。漏出特別消息云。保派已將新閣人位擬妥。聽候大帥裁奪。大選一成。此摺即刻呈上。現存在陸參謀長手中。所定人位。王承斌爲國務總理。直隸省長與師長等缺。以陸錦代。直魯豫巡閱使督軍缺以曹鍈補。交央不動。惟部內畢缺頗有直系要人。財長曹鈗補。或外人未定。陸長爲王祥。如不容。則以山東督代之。票門監督以王杜諱補。憲兵司令不動。軍警督酋裁。府尹劉外放。換陸長佔或于薛岑保府局面仍舊。惟張汝桐擬京用。公府秘書長尚未擬定。保署運動者頗多。此外另有一大批人名單。預備老曹即位後。提升特獎人員。約有八百餘人。姓氏難以記憶也。

致於京中所發現之炸彈亮一枚。乃是直系故意造出。以使嚴拿反對派之脚步。實非眞發現此種大案也。前日王氏秘議對待反對派之法。以爲給錢又不要。嚇又不怕。終日造作謠言破壞地面。吾輩忍無可忍。只好變臉而爲。惟查項城辦事。均先將議員名造成。而後再拿。使社會多數人。知議員之罪惡也。今反對派萬般攪鬧。無法遣就。非下毒手不能成了。此議結果後。京中即發現炸彈矣。據知者云。先是炸彈。而嚮者併非炸彈。乃爆竹也。不過借此一嚇。警軍兩機關好入手大搜耳。此乃王承斌入京後之一大彩色也。此後反對之牲命。危險極矣。封閉報館。嚴拿主筆。恐猶其淪落者耳。

時事要聞

保陽城中之炸彈聲

▲博浪之椎誤中副車▲炸傷三人曹使無恙

廿七日外間宣傳保定光園。于廿六晚演劇之際。有人擲炸彈。傷三人。曹使安全無恙等語。據保定某機關。電訊。出事地點。係城外保陽公園。並非光園。緣該公園爲公共娛樂場所。其中開設劇場。曹使當于夜間蒞臨觀劇。致爲亂黨所注意。是晚(廿六)十時許。曹使偕同參謀長陸錦。副官長周渭臣。及講武堂堂長等。坐在樓上第二包廂。突有人向該包廂連擲炸彈兩枚。皆未命中。同時落于樓下。忽然爆裂。炸傷池座觀客三人。曹使以下皆無恙。一時園中秩序大亂。經軍警協力鎭壓。移時即定。當場緝獲兇犯湯仲銘一人。現正研訊。確供詳細情由。不日當可分曉云云。另據一說。是晚出事時。曹使尚未到場。僅使署護從三四人在座。當被炸傷三人。觀客大驚。四散奔逃。台上亦停演。嗣由軍警彈壓。秩序乃定。時曹使方在署閱看公文。聞訊亦率衛隊赶至。現正嚴飭搜捕兇犯云。但據官場傳出消息。參謀長陸錦有密電到京。則謂是晚曹使並未赴公園。茲特覓錄其電文如下。

(銜略)昌密本晚九時。保定公園內。發見炸彈。幸未傷人。是日帥座並未赴公園。恐有誤傳。特電奉聞。以釋廑念。陸錦宥亥印。

紛擾中之 厦門形勢

福州快訊。自各路臧軍分路逃入厦門後。臧致平勢力極爲薄弱。大有不能作是之勢。茲聞臧氏已託人向海軍方面求和。願率所部健兒回浙。將厦門所屬概行交與海軍自衛。現海軍已有允意。惟王軍則宣言須令臧軍全體解除武裝。不得令其出境。日下臧方猶在抗拒之中。但據另消息。則謂現軍西返。所保無幾。王永泉部防各地民軍。尚慮不足。王獻臣以率千餘。抵厦作戰。故臧攻厦島中。以海軍傷亡力。乃海軍得次向臧發炮。曹未命中。且數被臧軍擊退。後又由海陸並攻。亦無勝負。原因雖在攻厦之臧軍。統合海軍被視我望之故。其實亦以粤軍在漳屬後撤援。人民殆決心留臧。源源接濟之故。近日臧對於各軍謀攻並無其權云。

乃使團會議結果。據聞已全案通過。並已議定即日開始組織該項聯合艦隊云。此項消息。如果確實。其關係之重大。實不減於護路案云。

海軍風潮中之李杜態度

▲杜錫珪星夜入京調停▲李鼎新當面辭職▲攝閣決計嚴厲對付海軍

海軍部索薪風潮。釀成全體總辭職。李鼎新猶以公然侮辱長官爲言。向攝政院提出辭呈。二十七日閣務會議時。李氏出席報告經過情形。並再聲請辭職。攝閣對於李氏辭職。已王慰留。並決定對於部員。限期到部辦公。不到部者即一概開革。以爲懲戒。茲將李鼎新辭呈照錄於下。

呈爲無力維持懇准辭職以進賢路事。竊鼎新忝長海部兩載有餘皆值國家多事之秋府藏空虛之日軍艦餉項以及政費積欠已達二千萬元在事者枵腹堪憐在部者米鹽莫給言念及此觸目神傷近歲部員索薪幾成慣例爲長官者因庫儲奇絀不得不委曲含忍爲員司默體其困窘爲國家甘受其譏訕乃至近日愈演愈奇侮慢長官事猶近小甚至多方凌辱亦應色羞理財既無術點金待遇遂窮於應付人心國法蕩然無存勾引者有機可乘挽回者自嗟乏術鼎新再四思維與其容忍而維持何若避賢而引退所有懇請辭職緣由理合瀝情呈乞鑒察訓示施行不勝屏營待命之至謹呈

窘迫已達於極點。弟決沁日(二十七)夜車進京。與各方作最後之商榷。務希諸君暫予維持。弟當力任調處也錫珪即宥。(二十六日)

另據調告。海軍部全體部員現在已組織一部員辭職善後維持會。茲節錄其簡章云。(一)定名海軍部部員辭職善後維持會。(二)合部秩序由次長參事司長維持。(三)各廳司人員照常到部。仍在原處書到。(四)辭呈未批准以前。照常到部辦公。維持現狀。但一星期後不能解決。決停止辦公。自九月二十六日起至十月三日止。(五)關於辭職後進行討論事項。由次長隨時召集參事司長暨各廳司各舉一員集議辦理。遇有上項會議。不能解決事項。由次長臨時召集全體公決云。

使團決定駁回臨牒覆文

▲護路案各公使意見一致
▲長江警備問題亦通過說

京訊外交界消息。外交團本定廿七日上午十一時開大會。因某主要國公使。臨時發生特別事故。不能列席。故臨時通告。改爲下午四時半開會。議事日程。共有七項。唯臨案及長江警備案。與廣東關餘問題。關係中國甚鉅。其他則係外交團本身問題。與中國無關。如東交民巷當燈修路等問題之類是也。惟長江警備案。因外交團意見尚未一致。故該案並未提出討論。至對於臨案。因中國政府之覆文。尚有數國不能滿意。某國公使提議。指定委員人數。起草駁回中國復文。當即通過。而護路案。前雖經美法日各國不贊成。英國未得如願以償。然英國單獨與美法政府直接交涉之結果。美法對英國提議已表示贊成。而日本亦因震災後。須在英國募集公債。故亦不便再事反對。故二十七日之護路案。外交團意見已歸一致。至英國所擬之護路案。即於交通部管理之下。設立一路警局。仿鹽務稽核所之直轄於財政部制度。該局用中西局長各一人。權限同等。並用洋員二十人左右。專任調查及指導之責。又用一洋會計。專管該局人員之薪資。各路路警皆須由洋員指導再行組織。並作成精密計畫。保護鐵路是也。各國公使對於該案。因已決定贊成。故昨日並無重大議論。惟關於提出之形式。或用勸告式。或用條陳式。議論尚未能一致。故未決定。惟根本問題既已一致。則不論取何種形式提出。於中國以重大不利。自不待言。故廿七日外交會議。可謂極關重要。際此危局。不知中國政府將何以善其後也。

又一消息。長江警備問題。發動已久。自宜陽丸被刦後。此項運動。尤爲激進。提出辦法。係由各國共組聯合艦隊。分區警備。此種計畫。於我國主權。妨碍甚多。國人正擬反對。即使團內部。亦有不盡贊成者。

陝西將發 逐劉劇變

據河南開封通信云。據新來自潼關西者。謂陝西不久。將生劇變。日下已呈四分五裂之局。特未開火耳。考其原因。則由於劉鎮華之軍權統一之主義。與鞏縣嫡系參政主義有以激之。劉之爲人。外面極誠摯。和平。而心實陰賊險狠。俗所謂笑面虎狼心賊者是也。其所統八路鎮嵩軍。盡爲河南鞏縣人。近來極力擴充軍費。加緊操練。其志實不在小。不特此也。其政務廳長實業教育各廳長。亦盡爲河南人。惟月前財政廳長。係洛陽所保薦。已爲劉所排擠。幾同虛設。毫無實權。至警務處長郭某。雖爲保定嫡系。然日下亦不安於位。蓋劉早蓄心在淸一色主義也。以是之故。頗激起各方惡感。而劉氏又極力排斥客軍。務使於最短期間。驅出陝境。職是頗於吳新田。閻治堂。有意見。陝省軍官。又受陳樹藩煽誘。乃羣起而爲陝人治陝之要求。督其逐劉氏。劉井岳秀李鉀等。均在陝北。蠢蠢欲動。並推代表。赴彰德。請某師長。請爲首領。協助驅劉。事成。推爲督軍。某師長外面謙讓未遑。而心實撼動。但未明認耳。陝劉探得此情。乃一面秣馬厲兵。靜以待動。並一面分電保洛。求援。究竟保洛肯爲援助與否。此刻尚難逆料。但記者好爲逆測。則陝軍發難。劉與之角。若保洛作壁上觀。不爲左右袒。則兩虎相鬥。大者必傷。小者必亡。待其傷亡。起而乘之者。必爲吳新田收漁翁之利矣。蓋吳軍於陝中諸軍爲至精。漢中又於陝省爲至富。吳勇鍵善戰。亦非諸將比也。至閻治堂。雖有心覬覦。但本師長。尚恐不保。其他奢望。更無能成。特洛陽近來因川湘事急。主張緩辦。前日以兵力擁楊淸臣接事之說。將又作罷論矣。此因陝劉之難。閻氏頗得之利益也。嗣後陝西變化如何。容再續誌。

滬國會之緊要電文

▲再否認北京國會開會

滬上參衆兩院卅五日發通電。否認北京國會之一切會議。原文云。各省區軍民長官各省省議會各報館各公團均鑒。本月八日同人等。暨名發布宣言。證明自六月十三日以後。所有吳景濂在京偏人賣身之行動。不能認爲國會職權之行使。一切議決。在法律上絕對不生效力。其唯一鐵證。即在簽名報到。實行赴滬之議員。已達四百八十三人。乃吳景濂等肆無忌憚。作僞枉法。卅付不足。竟於九月七日宣告審議陸當會開會出席議員三百零九人。已足法定數。又於九月十日宣告開總統選舉預備會出席議員四百三十六人。僅足過半數。以國會議員總額計算。旅京議員絕對不足半數。公然宣告開會。其爲虛報人數。或代人簽到。或冒名頂替。數罪俱犯。方能構成此劇。不問可知同人等。除依據此間兩院秘書廳。議員名冊。及吳景濂在京發布之出席議員名單。切實調查。證明吳景濂犯罪確據依法懲戒外。特行聲明。所有本月七日十日兩次假借名義之會議。在法律上絕對不生效力。以明責任。而維法紀。事關國家根本。絕非院內爭議可比。倘希公等主持正義。共圖挽救。民國幸甚。謹此布聞。佇候明教。移滬國會參議院衆議院。

參衆兩院。因北京九月十日之總統預選會。甚多弊竇。特通電國人揭布云。各省區軍民長官各省省議會各公團各報館均鑒。自曹錕。及其部屬驅逐總統。盤據首都以來。吳景濂爲曹作倀。甘心附逆。公然以賄買詐騙浮報。冒名等不法手段。進行僞選。密謀擁戴。迭經同人通電。聲罪致討。與衆共棄。諒邀洞鑒。茲將九月十日。吳景濂在總統選舉預備會所作不法之證據。列舉如下。查照民二民六先例。總選預備會。須有兩院各過半數之出席。方能開會。乃吳景濂舍混其詞。謂簽到者四百三十六人。已足法數。悍然宣告成會。證一。以吳景濂即布出席名單考之。當日未出席之議員。被吳冒簽者。計四川則有張瑾雯李汝賡。湖北則有馮振驥。浙江則有劉景晧。福建則有李兆年。廣東則有陳紹元曾慶祺。河南則有方德九賀昇平孔慶愷。陳鴻疇。山西

批示

◎保安總司令部(二十八日)

▲魏永福 呈領邮傷金由批應領該傷兵等二名邮傷金共三百元查案相符准予照發

◎財政廳(二十八日)

▲李俊德 呈請豁免斗捐以安商業由批應不准行

▲賈　林 呈房貸抵押借款被焚無存請補發由批准陽縣查明呈奪

◎市政公所(二十七日)

▲劉紹良 呈報官地由批碍難照准

▲曾佩閣 呈報官地由批係公共穢物場

▲王集卿 呈報官地由批係公共穢物場

▲李殿榮 呈報官地由批有碍交通

▲許襄宸 呈有主地基外人搶報請查辦由批前經王旭東報領業已批駁

冠蓋往來

▲張作相(二十七師長)二十八日帶隨員差弁共十名由奉赴錦縣

▲楊振春(省議會議員)二十八日由奉赴天津

▲王鴻年(二十七師軍需處長)二十八日由錦縣來奉

▲楊經科(東三省陸軍整理處科員)二十八日由連山灣回奉

▲翟文選(東三省鹽運使)二十八日由營口來奉

▲李榮田(曹錕代表)二十八日由天津來奉

▲蘇穢芳(海關監督)二十八日由營口來奉

▲內藤(採木公司理事)二十八日晚來奉

▲梅野實(撫順炭鑛長)二十八日由連埠過奉返任地

▲勞之常(河陽縣會長)帶隨員一名二十八日由京來奉即晚由安奉綫赴日本

▲岡田博士(日本學醫院長)二十七日來奉

●金對小洋　近限　前場　後場

●大連鈔　現物　一〇四、〇　前場　後場

●大豆　當限　十月限　十一月限

●豆油　當限　十月限

●大豆　當限　先物

●高粱

錢鈔　金對小洋　近限　遠限

天氣　大連　長春　南或西風晴

本店設在奉天琴平町 電話一四二番

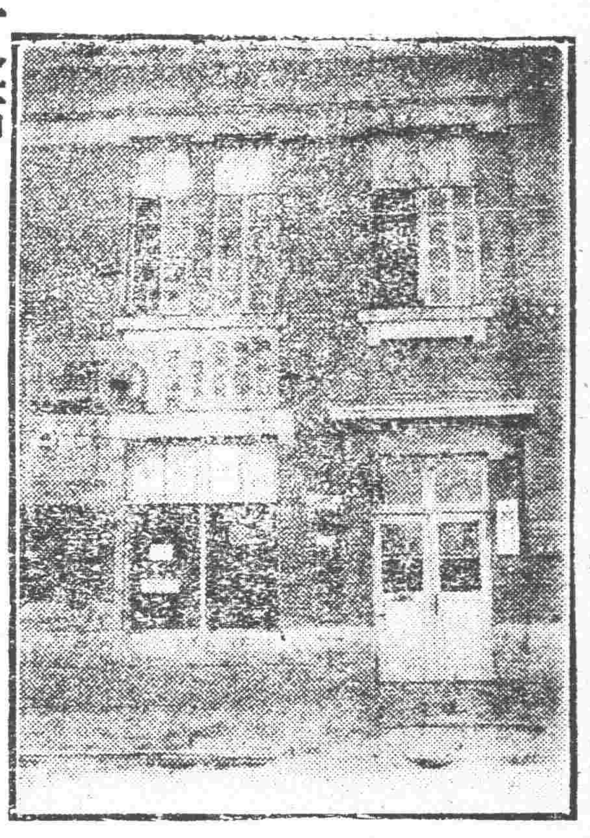

支店設在城內大南門裡電話二一一九號

各種大小機器電燈 油房火磨 美國火油 機器礦山 工廠所用 機械材料 金庫衡器

同天洋行

日災助賑芳名錄

經募人 楊宇霆 張學良 王永江 于珍 于冲漢 談國桓 谷有賓 謝蔭昌 白永貞 魯宗煦 吳錦增

奉天縣監督關海清小洋壹百元 張顯舒全陸元 朱運興全四元 傅桂芳全四元 陶尚銘全三元 高鴻文全三元 以上共捐小洋壹百二十元正

朝鮮銀行

資本金 八千萬圓
拂込濟資本金 五千萬圓
積立金 壹千四百萬圓

本店……朝鮮京城南大門通 振替貯金口座京城三三三番

預金、貸出、割引、海外諸爲替、地金銀、之賣買其他一般銀行業務竝朝鮮、滿洲、及西比利亞辦理日本銀行代理店事務

▲支店出張所▼ 總裁 美濃部俊吉

內地 東京、大阪、神戶、下關
朝鮮 釜山、大邱、仁川、平壤、鎮南浦、元山、群山、木浦、清津、會寧
滿洲 大連、旅順、營口、遼陽、奉天、奉天新市街、鐵嶺、開原、四平街、鄭家屯、長春、吉林、安東縣、龍井村、哈爾濱、傅家甸
支那 上海、青島、天津、濟南
露領 浦潮斯德、西比利亞
米國 紐育
此外倫敦、巴黎其他內外樞要之地均有取代理匯兌分行及出張所

煙臺礦煤 撫順塊煤
寶榮公司
奉天小西門
電話二一二番 中五號

化痔

痔瘡之種類甚繁有牝痔牡痔腸痔之分又有濁熱下注酒色痔血痔氣痔之別究其患痔之原因大都濕熱下注醉飽行房陰虧熱甚筋脈房勞過度以致濁氣解精氣脫泄成瘰成塊或痒或痛者爲膿血淋漓管長數寸黃水紫血脫肛疼痛者爲漏本主人得家傳秘法度製此丹無論新舊內痔外痔漏結核成管脫肛流血痛徹心肺速將此丹用白開水送服一丸每日三次縱使數十年極重極危之痔連服一料亦可斷根不發百試百驗每瓶現大洋一元每料五瓶現大洋四元◎另有變料化痔丹功效尤速每兩瓶現大洋兩元八角每料六瓶現大洋七元如日久成管另製包痔去管痔變料每瓶現大洋貳元單料每盒現大洋壹元內服外擦見效更速

遺精聖藥 媧皇補天丹

精者人身性命之根源凡人未交媾之時精皆涵於血中及至交媾慾火動極周身流行之血至命門而方變爲精乃人身至寶岡等慣甫若有交媾之時忍精不泄或幼年慣犯手淫精竅不固甚至夢遺滑精臨房不舉舉而不堅或見色流精未交先洩或腎虧敗各種遺精及以上諸症功能填精壯陽補子補先天之不足培後天之基礎雖白髮老翁多病男子陽萎亦能復舉如故不信請速服一月至行房時自然腎關堅固久戰不洩且精厚如膠種玉可必決非大言欺人者比也每瓶現大洋二元每料五瓶現大洋八元◎另製遺精必愈丹藥按貼命門攝精不洩每張現大洋七角◎新到西藏青果◎此藥味清涼性溫和專治口乾舌燥咽喉疼痛清心開胃止渴能生津可稱獨步大盒現洋一元小盒現大洋五角

扶陽固本丸

此丸係補天氏大醫士新發明純採雄獸之腎牡禽髓之珠用之英花草之精用化學法提鍊修合爲丸有水火相濟之功陰陽相生之妙性質王道功效甚速誠不可思議屢蒙歐美各醫學博士推獎故與市井牟利牛溲馬勃者實有霄壤之別無論老年少年所患陰虛陽萎之症多年不愈速服此丸使其藥性達到筋骨陽道溫蓄丹田發陽鼓陰夢髮調和復能壯筋骨補氣血添精鎖髓返老還童如常服此劑鮮夜御數女精神不倦不愧扶陽之秘寶補身之良藥也、主治先天不足後天戕伐、命門火衰水火不濟、色慾過度腰膝酸軟、下元虛弱夢遺滑精、年老氣弱陽萎不舉、精寒早洩陽萎短小、交媾不歡臨房早洩、精竅不固交不耐久、腎精衰敗交不受孕、氣血兩虧耳鳴目眩、手淫過甚精敗陽萎、百體委頓精神恍惚、服法每服五丸每天早晚空肚用白開水送下價目每盒現大洋一元每打現大洋十元零料每盒現大洋二元、新到婦科聖藥「月圓」此藥專治婦女身體虛弱面黃肌瘦經水不調經來腹痛等症每盒現大洋貳元◎外埠函購各藥一律另加郵費

奉天省城內金銀庫胡同省長公署東首崔氏瓣香廬藥房獨家出售

上海 人壽醫 藥室 餘年氏 秘製

珍珠鏡面散 沈製羊粉脂珠鏡面散專治男女老幼面上雀斑粉刺酒刺紅鼻等症白嫩顏色每瓶現洋五角每打現洋料單洋兩角半

沈製生髮膠 男女老幼脫髮禿頂可包生重髮黑對能白髮轉烏黑每瓶大洋五角現每打小洋兩角半

美國 威爾 奶香白玉粉 博醫生製 閨閣女界可代粉用潤面芬香每包壹角

上海 寶總 製藥 公司 湯森氏 最新 發明 美容 奇藥

生毛髮藥水 此藥效驗神奇生髮最速凡頭禿髮稀屑多之可擦之後去髮落者能長新髮每瓶大洋每打拾元壹元 [illegible]

專治 雀斑 愈斑光面水 此藥專治雀斑汁斑及癩瘡有神效如數日見效擦之光滑人面美容之家必要每瓶壹元每洋 [illegible]

專治酒刺面皰藥水 此藥專治面皰粉刺酒刺赤鼻等症尤爲卓效擦之即愈 [illegible] 每瓶現大洋壹元

美容奇藥皮膚白色素 此藥能令肌膚潔白細膩專治男女老幼面上諸般不潔之症擦此立見奇功神妙無比每瓶現大洋壹元

疾

咳由痰生痰消咳止故止咳必先消痰此理人盡知之試問痰何以消痰的藥品係何種則人皆茫然矣僕體弱患咳多年消痰無法恐久咳成癆遂不惜金錢日謀消痰之藥凡流行海上及普通治痰者莫不購服其如服藥雖夥痰咳愈甚咳愈甚則痰愈多日廢飲食而夜不安眠神疲力乏骨瘦如柴癆象已成勢極可怖厥後購得崔氏驗製半夏麯照仿單且夕服之以觀其效竟吞服未幾忽思睡睡醒咳止而思飲即痰亦不復即續購半一打服未罄而痰若失由是咳竟止體亦健於今三年痰咳斂跡驗製半夏可謂海內止咳消痰之無上聖品也爰述大略以介紹患痰咳者◎直隸營盤處王品山謹啓

奉天瓣香廬藥房綠登

價目 每小盒現大洋壹元貳角△試服盒現大洋貳角 每打小盒現大洋拾參元貳角△大盒加倍

劑新腦清

効力 五分時善治頭痛一回服藥怜如容夢始醒

主治 ▲暈船頭痛▲感冒性頭痛▲腦病性頭痛▲逆上性頭痛▲神經性頭痛▲宿醉後之頭痛▲子宮病頭痛▲貧血性頭痛▲希斯狄利性頭痛

世界唯一頭痛藥新藥

翠雅 チエヤー

凡患腦病神經衰弱症及神經過敏症等以及大便閉結者必須常備本藥車船旅行臨群衆場所宴會觀劇携帶本藥爲至要（謹防假冒）

（各藥舖均有代售）本舖 大連市 合資會社 松內楠陽堂

滿洲總代理店

鑛山電燈 電話諸機 械五金雜 貨批發 契約批貨 誠實迅速

奉天小西關 西高公司 電話五六番

東京 國末鐵柜老柜 國末式鐵柜

國末鐵柜購買有保險證爲憑 目錄進呈

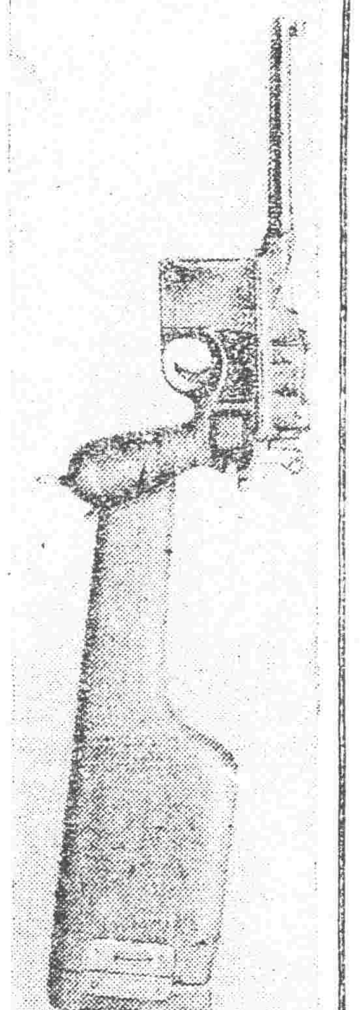

本號爲發賣德國製匣槍各種八音子手槍及獵槍等現在新民府開始營業所有槍械子彈均係由德美各國直接運來價值格外從廉非別號可比貨物管保來回現存貨甚多望軍警保甲商民無論公用或係護身多少不拘請照顧爲荷如距奉天近者請向自宅接洽亦可通信即復如蒙定妥當送不悞

營業所奉天省新民府大街

許官批發各國槍炮子彈商昌隆 號主人石合忠一啓事

主人自宅奉天日公合棧後隣

奉天德慶增葯店廣告

神效補天丹 主治先天不足後天虧損諸虛百損五勞七傷脾腎兩虧飲食無味四肢困倦筋骨酸軟面黃肌瘦咳嗽虛喘填精補髓腎虧潮濕常出涼汗長陽種子燥丹田壯元陽滋補下元之神葯也每觔價洋三元貳角

虎骨延壽酒 主治遠年近日腰腿疼痛半身不隨口眼歪斜左癱右瘓手足麻木兼治婦人經脈不調乾血勞傷子宮寒冷久不受孕亦及虛勞等症並皆治之常服者有延年益壽長生不老之功每瓶半觔價洋一元六角

加味二仙丹 夫腸風下血者乃大便出血故也因臟腑蘊積濕熱成毒風邪胃觸腸胃流熱氣血逆亂榮衛失調不能攝血歸原日久不愈元氣下陷面色痿黃不思飲食無論新舊遠年近日服之神効每丸價洋三角

烏鷄調經丸 主治婦女經脈不調赶前錯後或多或少或色淡如水黑成紫塊崩漏不止赤白帶下經前腹痛四肢無力以致經寒經閉滿腹積塊睡臥不安子宮寒冷久不受孕患此症者服之無不神效每丸洋壹角五分

玉龍化積膏 專貼男婦腰腿疼痛諸般積聚逆氣不舒胸膈膨悶手足麻木以及氣積食積血積癥瘕痞塊痢疾泄瀉男子遺精疝氣小兒蟲積偏墜痞痞等症並皆治之此膏非普通膏葯可比貼之收效甚速每貼洋六角

回陽化陰膏 此膏專貼陰疽之類如瘰癧鼠瘡流注痰核石疽如巖失榮橫痃瘤底疑疽是皮色不變之惡核陰疽以及疔毒惡瘡魚口便毒等症皆能治之凡用此膏如瘡破者能拔毒生肌未破者內消而愈每兩洋三角

本號開設奉天小北關白塔寺東以上各葯東省各城鎮均有代理外埠函購郵費自備 中國電話二百九十二號

批發 奉天小西關大街第四號第廿七號（公公公司）天和公司 電話一百八十九號

老火車牌牙粉

請用中國最先出品之學理上實驗上均認爲有白齒固齒嫩面效力之老火車牌牙粉（可用以擦面）（其他功用尚多請讀包裝外皮便知）

請將此粉與他種牙粉比較試用

注意 近有奸人仿效敝牌樣式者甚多賜顧諸君千萬認明老火車牌及同昌行牙粉公司製等字樣爲要

種別 超等者用五色鐵盒紙盒及紅字紙袋等裝之 ○普通者用黑字紙袋裝

此牙粉各埠京廣洋貨店均有代售者

製造兼總發行奉天城內中街貫記胡同

同昌行牙粉公司謹啓

好保盒一病膚皮癬頑

愛膚膏

患皮膚症者注意

健膚良藥 愛膚膏 專治 頑癬 脚氣足爛 陰囊癬 金錢癬 牛皮癬 疥癬 鵝掌風 濕疹 凍瘡 火傷 創傷 擦傷 胼胝（生鷄眼）陰毛虱 毒蟲咬傷 靴傷 酒刺 粉刺 面皰 雀斑 汗疹 丹毒 潰瘍 陰部痒 疹 陰部潰瘍 口瘡 耳瘡 頭瘡 糟鼻子 鼻瘡 細瘡 刮刀瘡 胎毒瘡 肛門瘡 痔瘡 此外皮膚諸症一擦立好百發百中實効驗眞如神

藥價 小盒十二錢 中盒三十錢 大盒五十錢 德用盒一圓

發售處 大阪市東區淸水谷 順和公司 大連市紀伊町 順和公司大連分號

代售處 奉天城內四平街 大德生大藥房 營口二道街 中西大藥房 大連市奥町 中西大藥房 奉天城內鐘樓南 中西大藥房 營口西大廟街 五洲大藥房 大連市監部通 華泰藥房 奉天小西關 廣濟堂藥房 安東市場通 井上誠昌堂 大連市浪花町 日本賣藥會社 吉林城內 五洲大藥房 鐵嶺 達西 平記大藥房 大連市西崗子 德記 西棧

東三省新聞

▲奉　天▼

○保曹又派代表求援

保曹因大選問題陷於四面楚歌之境日前曾派奔走奉直修好之李際春將軍及李和祥携帶交換條件先後來奉乞援因奉張要求必先履行交換條件致李氏進退維谷已誌本報茲聞保曹又於昨(二十八日)晚派前多倫鎮守使李榮田來奉謁張總司令並派整理處工務處長王滋棟詣站迎迓李氏下車即乘瀛車入城下榻於交通銀行當於今日謁見張總司令呈述保曹意見結果如何容訪再誌

○汪兆銘又將來奉

廣東孫中山代表汪兆銘前者迭次來奉商榷要公頗有圓滿結果茲聞汪氏又奉命北來已抵天津於二十七日由津致電總司令擬于十月初旬到奉

○籌賑遊藝會之第一日

二六旅在宮殿開催之籌賑遊藝會廿八日午前八鐘開始在東西華門搭有松枝牌樓懸旗結彩高拱遊藝會之區額兩旁揭貼廣告實遊客之注意等正門由軍警維持秩序並司招待入門者購入場劵每人小洋四毛持劵由東門入西門中剪劵崇政殿前有軍隊之擊劍刺槍體操等隨意觀覽此間即有學校幼年生及公館之男女分子以服務社會熱心慈善之精神擔發出售烟捲化粧品等預由各貴婦入督防之物品悉由各方之贈送價值與外間等不另需索又無線電信處並抬去無線電信機兩架傳遞無線電音樂及使書鴿之傳達消息有欲聽者一次小洋四角一般人因該機新頴爭往聽之更內入即鳳凰樓前有軍人之傳球戲非常有趣隨意觀覽入鳳凰樓有中國音樂及吃茶室登臨費每人五角登樓遠眺目窮千里凡奉天城廂及四面寶塔歷歷在目亦可見當年皇居之宏壯建築之壯麗焉樓下院中有二六旅營憲兵術以時尤早尙未開始惟麟趾宮關雎宮或出賣容贈之雜貨或懸列書畫除軍官督率部屬和藹應接外郭旅長夫人以次各官長竝眷均在內助理一切遊人以物美價廉又兼慈善爭購用之越崇門入西院有套圈投擲球壩鎗射擊場鈎書場鈎物場均以賣票辦法值廉趣多對於外賓之接待並有咖啡館西洋點心菓食等文溯閣下有大戲術亦賣票縱覽文明新戲在戲樓排演戲係新排者應自晚間六時開演其餘各種玩藝無美不備觀者罔不稱賞設備有序推陳出新云

○長官署呈報俄亂

據確實消息特別區行政長官署近曾呈報張總司令略謂據駐哈蘇俄外交代表面稱極東中俄毘連地方日下俄國新舊二黨確已發生戰事但其目的僅爲國內的政治而爭絕無對外的侵略行動又駐紮外蒙地方之政黨軍隊亦決不加入希即知照勿生誤會等因前來據此特爲奉聞云云

○炸彈隊編制內容

此次舉行陸軍大演習第二旅尙編制炸彈隊一隊懼其內容爲防危險起見並非實用炸彈係以木質者代之其評判法如敵方軍隊踏過木質炸彈者即爲被傷不准再戰至炸彈隊之全部(間以一排之數編制之)爲獨立獨行的不與他軍合作直接受命于總隊長應命殺敵時僅携手槍炸彈不准畏懼退縮爲全軍中最猛勇之軍隊云

○中俄聯絡員赴京

中俄交涉聯絡員俄西那愛沙氏等四名於二十六日夜間十一時三十分由南滿車來奉下榻於大和旅館小作勾留刻因中俄將正在北京開預備會遂於次早乘車赴京以便參與會議云

○留學員回奉確息

派赴日本留學之二十二名軍官傳聞自日本發生震災後曾擬全體回奉茲據確訊歸來者僅入陸軍大學中之六七名至入步騎等科之專門者既幸無恙而東京橫濱之間尙未平定故未歸來傳全體歸來者乃屬不確云

○袁董事來奉請示

中東鐵路董事袁金鎧因收回地畝辦法及東路進行各事特於十八日由哈來奉謁見當局有所陳述藉便請示祇遵云

○省議會通告開會

省議會議長白永貞現因關於會內要公及其他事件定於(十月一日)開會以便討論現已通告各議員屆期到會並呈報省署備案云

○製糖社抽籤詳訊

南滿製糖廠昨廿八日舉行第七次甜菜勸種抽籤會午前十時在該社應接室開會來賓日本方面有船津總領事竹中地方局長及各機關要員十餘人中國方面有王省長代表丁鑑修氏交涉署長代表關尙銘氏他如稅捐齊局長暨瀋陽縣警甲人員多數出席比將所有小彩抽竣後引導來賓同登抽籤台爲一塲之演說該社答詞儀式畢乃抽給大獎結果金一千圓一頭獎爲五四六八號被馬三家子后辛台之馮連山所得去二彩五百元爲一四六五號被大古家子關永福所抽得抽完了之後在客廳饗宴散會云

○蘇監督由營來奉

駐營海關監督蘇毓芳日前曾親自解繳款項來奉面總返任茲又於昨(二十八日)晚乘奉檢車來奉據聞係爲參與當道所召開之整頓海關會議而來者未知確否

○王處長來省領餉

駐錦縣之陸軍二十七師軍需處長王鴻年於昨(二十八日)晚由錦來奉據聞係爲請領本月份該師之餉糈及秋操時應用之無鉛箭者一俟領下即當遄返云

○翟運使飭除陋規

瀋陽緝私總局頃奉東三省鹽運使翟文選令開查營口錦縣稽招各局所局各卡員巡時有收受調銷轉運月報簿記店帖年節等費陋規應防嚴禁該局奉令即于廿八日分飭各卡員巡一體遵辦後不得有勒索陋規云

○陳司令誥誡憲兵

秋操期近駐省之憲兵亦將出發專司陸軍警察之任務陳興亞司令以今日之試驗即爲他日之實用是以特于二十八日會合應派之憲兵特行鄭重誥誡一番並令往該保護演習區內之人民以盡天職云

○湯鎮使派員來省

東邊鎮守使湯玉麟因所部需用軍服特于十八日派軍需科官來省除向當局報告外即向被服廠請領棉軍衣四千餘套一俟領訖即當回防云

○警察廳會議誌聞

警察廳代理廳長陶景潛於二十八日上午十一時召集各區警察署署長各巡官隊長等一律到廳大開會議聞所討論者係關於整頓警政及布置秋季防務各項事宜云

○懲獎錦黑教員錄

教育廳據錦西縣視學劉煥文黑山縣視學史超呈報各該縣學務經謝蔭昌總評各員優劣而予以獎懲于二十八日分飭該兩縣知事查照辦理獎懲如下(甲)錦西縣『記功者』學務李心泉『嘉獎者』教員田松林『改良者』教員張調賓曾書田曹世賢王中立李振聲高太巖李景文郭文奇高大宇全翰臣張維義徐體道賓善韓清玉周宴清鄭書林鄭進清劉炳藝『記過者』岳書林張守善(乙)黑山縣『嘉獎者』教員李雅香張雨滋高柏齡佟瑞張吉瑞『改良者』姚寶善張振濂李毓山楊席山趙棟臣周之鳳楊友閣王永善徐芳桂趙春陽劉正名『扣薪者』劉文翰李鳳岐『記過者』許貫一『撤換者』苗興田婁振奎等

○房捐限期更等級

市長曾有鑒以房捐事屬創舉手續繁重市內房數之多調査人員之少期間之迫所調査房間等級固不得謂爲無錯誤之處已循市民之請求加以覆査惟恐仍有錯誤特定限期十日於二十七日公告市民如有錯誤者可速呈請更正云

○莊河縣視學易委

教育廳謝廳長頃者將莊河縣視學夏納闊調省另用遺席査有陶德盛者堪以充任當即委爲莊河縣視學陶氏奉委後已于本二十八日前往視事云

○卜郵長委貯金員

小西邊門外奉天郵務管理局之貯金員以屢易其人上月自梁專員調任監理處後遺席即以王進祥氏充任王氏任職月餘茲者卜郵務長因會計處缺額擬將王氏調至該處專司帳目遺席已査有林郵務員堪以勝任即委任林氏到局視事王氏因有經手事宜未清故尙未接收會計事宜云

○工料中學生旅行

大西關外奉天省立工科中學校孫校長近因天氣宜人各生宜正好旅行是以特于昨二十八日早令全體學生乘南滿車前往本溪湖旅行藉以參觀該處之煤礦狀況及採探方法以廣見聞該生一行共二百人由某教員率領前往云

○測量處考試新生

東三省陸軍測量處人員缺乏擬定招考練習生四十名畢業後酌量錄用業有佈告在案現報名者經體驗身體合格之張成喜等一百零六名准於二十九日上午十二鐘携帶筆墨齊集該處聽候考試云

○新監典獄長有人

奉天高等審檢廳趙道二廳長前曾令興京西安等縣籌設新監委定興京籌備員黃玉衡西安籌備員尙永中前往各該縣籌備一切茲已籌備完竣黃尙二員當將所有情形呈報兩廳兩廳長接呈後以二氏籌辦監獄頗有成績即改委黃玉衡爲興京典獄長尙永中爲西安縣典獄長二氏奉委即行視事云

○鐵道生來奉參觀

頃有朝鮮京城鐵道學校教職員及學生五十餘人共組織一參觀團視察滿洲之鐵道事業茲該參觀團已于本月廿八日來奉經滿鐵當局招待一切併擬于今日(廿九日)赴撫順參觀云

○北大開學之所聞

北京大學奉籍學生張某於昨二十九日始行買車赴京聞該大學係本月十五日開學於開學後一星期編定學級又一星期內規定課程勢須兩星期後始能上課故此際就學頗不爲晚惟支配教員課程須一星期末悉擇目何國云

○造幣廠運到紅銅

造幣廠前爲官銀號包作銅枚業已停辦張司令飭令官銀號興業銀行合作現洋然籌辦手續尙須時日現興業銀行先與大信洋行訂購紅銅十萬斤俟此項銅製造完畢再行鑄造現洋所購之銅已於二十八日運輸到奉云

○稅務司建築開工

小西邊門外稅務司總辦桑德克因所有房屋不敷應用曾於日前包與廣盛號在三經路修建樓房一所計工料現大洋九萬元茲聞該號業於昨(二十八日)日上午派監工人員至該處觀興工並聞其竣工期限爲明年八月間云

○礦商請購開山藥

礦商劉成富在輯安縣報領之鉛礦因礦苗深邃人工不易遂遵章來省向實業廳呈請代購開山砲藥十數箱並請發給運輸護照以免沿途阻礙云

○市政報簡章披露

奉天市報准于十月一日出版已誌各報茲將該報簡章照錄如下一名稱本報定名爲奉天市報二宗旨以啓迪市民之知識促進市民責任義務之自覺協助市政進行爲宗旨三社址本報暫附設奉天市政公所四刊行本報每日出版一張五內容甲論著乙市政公所內各項公牘詔令丙市政公所佈告丁市內大事記戊市民論壇己電報庚各省要聞辛本省要聞壬雜聞瑣記癸餘興詩文小說六廣告本報廣告取最精美之式樣以醒閱者觀感爲本報介紹廣告者提給二成手續費以示優待廣告價目另定之七價目本報每份每月定價奉大洋四角代派本報二十份以上者八折收費五十份以上者七五折收費百份以上者七折收費以資酬勞八附則本章程由市政公所呈請省長公署核准施行

▲長　春▼

○稅契加罰又展限

稅契一事向歸稅捐徵收局專辦自改歸縣署接辦以來其踴躍來稅者固不乏人而延宕不稅者亦所在多有茲者展限兩月屆期已滿若驟行加罰仍非愛民之至意特派警赴鄉家喻戶曉使之週知又展限至十月底止若仍不來稅定行加罰云

▲吉　林▼

○組織典試委員會

高等審判廳競廳長定十月二十日舉行考試承審員爲愼重考試起見特遵章組織典試委員會應設委員長一人已呈請司法部遴員派充又典試委員二人監視委員二人事務員二人即由本廳及同級檢察廳人員中分別遴派以資便捷而專責成

○榆樹警長已委定

榆樹縣警察所所長前因囚犯越獄撤差遺缺迄今未委頃聞鍾處長查有奉天興京縣警察所白受采堪以勝任茲特電開該員爲榆樹縣警察所長云

○近日之匪訊彙誌

前燒江密峯警團防所及掠取槍械之匪茲探悉已竄往九區界富太河一帶已請准警備隊一百六十名會同縣警往剿能否弋獲尙未得有回信又六區變河鎮與磐石縣接壤前由磐石竄來股匪二百五六十名曾以警力太薄請准加派陸軍及保安隊二百六十名往剿詎大隊甫到匪已進街幸合力抵禦旋即退出商民未受綁掠但被燒民房七所亦屬慘劫該匪向西南變磐兩界竄去各隊仍在跟擊中又聞磐邑所屬烟筒山鎮匪警甚劇軍警在距鎮五里某屯正與匪接仗未知勝負何如又聞吉林保衛游擊隊於節前十三日進在山裏剿匪晚行至雙河鎮街打尖旋有股匪四百餘名不悉該隊在街亦即四街游擊隊聞信即開擊該股匪將該隊困圍死戰結果斃匪九名匪不支遂逃去該隊傷兵兩名云又訊第三區警察署巡官趙珍於二十三日在怡春里怡紅院妓館查獲盜匪嫌疑犯蘇德山一名據聞已據該犯供稱綽號天下好曾在濱江入夥爲匪云又三區護昌街於二十二日晚有警備隊數十名入住戶楊姓家中將楊供稱等五人全行逮捕聞嗣經審詢楊供稱有友人係作靴手藝在家閒住其三人爲友人之友人然是否有盜匪嫌疑尙在審訊中又一區臨江街客店內亦經查獲形跡可疑者二名云

○教廳派員查災區

教育廳于廳長以前者各地水災學田被沒者甚多現特派小學檢定會常任委員王子棻赴各區實地調査以明眞相而資設法救濟云

○警察所委任稽查

吉林縣警察所所長關榮森以所屬地方遼闊警長是否盡職又兼現屆深秋青紗障倒難免胡匪隱匿城鄉均應派員稽査以清地面茲查有馬少文在軍警政學各界作事多年經驗宏富品學兼優堪以委任稽查員已令委該員遵照視事云

○請通緝潛逃排長

據縣公署傳出消息云雙陽縣署快電內開本署日前派員赴省解款並派遊擊隊排長張聞聲帶兵數名相隨保護及抵長春被該排長將款如數捲去計大洋七千二百圓當即潛逃無踪敬請嚴爲通緝以期破獲實級公誼云

○北山工程之近訊

北山建築之樓房及茶社均已於上月工竣西山頂建築八角亭木瓦工現亦完竣正在油畫中近又在前山路中由谷間築亭一座及盤道南側建山莊一所梁柱均已立起泥瓦工程正在進行中約九月中可告竣又由山下之水均已引出俟來春墊沙土或引淨水云

▲安　東▼

○警察署懸賞破案

安東第二警察署二分署界住民萬江春家於月之九日被匪徒二人進屋搶去金鐲等件曾載本報迄今多日尙未破案該署長以案關行搶若非破獲嚴辦殊不足以鎮地面茲出懸賞佈告如能抓獲是案正犯送署者賞洋一百元知情送信藉資破案者賞洋五十元

▲蓋　平▼

○張巡官赴省肄業

財稽子山警察二區二所巡官張仁清氏蒞任多年頗稱盡職前奉所長指令飭赴省城警官傳習所肄業以資深造等因該巡官遵將經手一切公務辦理清楚交付替人於月之廿五號赴省入所肄業矣

▲昌　圖▼

○第五監假釋獄犯

奉天第五監獄第二科長兼代典獄長趙振東(新任魏典獄長尙未到任)考核監犯張彬等十人在監工作爲公出力頗知悔過與監獄假釋保釋條例第四十六條相符是以開具身分簿及在監悔過之考語呈請高等廳轉呈司法部鑒核業已准高等廳轉到司法部回批均蒙照准於二十六日在監舉行假釋典禮咨請縣公署警察所到場監視以昭愼重陳警長射滋場縣書記官滋場於十二點舉行出獄禮先由趙代典獄長演說假釋保釋之特典及假釋後應守之規則在監者應謹守獄規如能悔過日後仍能分別辦理旋由陳教誨師演說繼由陳警長演說官均演說假釋乃係民國之特典無論在監出監均應好好悔過享自由之幸福已犯者痛加改悔未犯者應知戒愼等語演畢當場發給證書計假釋者張彬劉文楷王文德馬殿英李榮等五人保釋者于萬林王奎五于得江等三人各按證書感謝而去

○牛知事籌賑日災

東鄰慘遭震災各處發起義賑救災撫鄰以敦邦交牛縣長慈善爲懷當仁不讓於日昨二十六日在縣公署召集各界提倡募款賑鄰東鄰擬於十月八九十等三日演唱義務戲三天印紅票一千張每張收價一元包箱票四十張每張收價八元計洋三百二十元共計約得一千三百二十元除戲園內之化銷外盡數送日領事署轉寄災區想樂善好施諸君子定能踴躍爭先以襄善舉云

▲哈濱爾▼

○邊防緊急之探報

頃據諜報員陳繼襄報告近日探得秘密消息如下(一)近據由海參崴來人密報謂有前充俄國伊爾古司克華商會長之王曾軸者勾結俄紅黨密售與華人方面槍械子彈炸彈等物頗多行蹤頗密聞內有朝鮮人數名包運至吉林界交付云(二)有一俄人名留伯夫者前充漢口俄副領事近隨同吳佩孚之上尉參謀吳炳岑諮議范逵(均譯音但通俄文)由上海抵海參崴並携鉅金聞將在海參崴双城子等處密組機關私購軍火圖謀不軌(三)海參崴紅黨內部近起暗潮聞近一星期間由該黨交通機關內管理鐵路捕護員司十餘員拘禁待訊據傳若輩均受返過激派運動意圖推翻崴埠俄紅黨之各機關事機不密破獲然此事紅黨頗守秘密現該處已下密令戒嚴云

○補助長官署經費

東省特別區行政長官公署成立之後經費每月定爲壹萬二千二百五十元全年合爲十四萬七千圓以範圍擴大用人繁多些須之經費實不敷用故朱長官前請張總司令設法增加茲聞每月由吉林省署撥大洋壹千圓以資協助云

○烏鐵局長已返哈

烏蘇里鐵路局長修秀氏前以要公由哈赴赤塔於節前由赤旋哈當與東路局長沃斯特烏莫夫會商聯運一切事宜並向沃氏索還扣留之機車計在哈逗留數日致已事竣於廿六日去哈回海參崴云

○新江堤善後辦法

前以松花江水暴漲本埠各團体曾議定接修磚堤三四尺高以資禦防現水勢業已消退爲將新堤拆毀未免損失甚鉅現經議決裏面填滿沙土無須拆毀云

○各巡官改定等級

特別區警察管理處第一總署所屬巡官業經前任殷總署長定爲三等九級制一等一級月薪四十元二級月薪三十八元三級三十六元二等一級三十四元二級三十二元三級三十元三等一級二十八元二級二十六元三級二十四元現時王署長以此種辦法過於繁瑣又改爲三等制一等月薪四十元二等三十四元三等二十八元通告各分署長一體知照施行以期簡便而省手續云

○殖業公司大整理

江北馬家船口殖業公司前在松江鎮承預地皮極多修蓋房屋建築支路以期便利交通興旺地面共計耗款不下十餘萬元適値錢法奇緊商業蕭條該公司因此影響所及損失甚鉅茲聞該公司經理張某爲維持現象及籌畫將來計已赴奉天聯絡某有力者協助鉅款救濟難關情願將本鎮北面一帶空地作爲抵押品云

▲西　安▼

○預籌冬防之周密

西安縣梁煥一縣長與各界首領金作聲王廷升魏化南劉克治陳自明王化宣等當籌備夏防時因青紗障盛胡匪蠢動特籌集鉅款將城之四週掘成深壕並建築砲壘以便防衛曾在夏防期間並無如何危險安然度過然防匪之事必須時刻謹愼方無疎虞夏防雖無匪患而轉瞬即到冬防有去歲冬間股匪之窺擾今冬防務尤宜早爲設備作預防之計近經商紳各界在安邑商務會開會(經金作聲會長召集)辦理冬防之事(一)籌集款項欲辦絕大公益必須款項充足若無款項何能設備茲經商務會籌出款項一千二百元民團消防所籌出八百元其用途則專辦今歲冬防(二)擴展城壕夏初闈城所掘之壕寬約九尺深在七尺因倉卒之間爲應用計故未能合度近以夏防已過冬防未至可以從容佈置經衆議決將闈城之壕加以擴展除原有之壕外於寬中再展五尺深下再掘二尺俾一旦有警時無論軍警保甲均可得其守勢以保城內之安寧(三)植樹護壕闈城之壕係屬新掘壕內之土堆於壕邊儼然可作城牆若不植種樹木恐有濱平之虞於此次展壕之際將闈城之壕一律滿樹楊柳等樹不但護住壕邊之土無傾圮之虞此項辦法刻下已動工積極辦理云

▲太平川▼

○穆旅長因公來川

奉天騎兵第一旅長穆春於九月二十七日自通遼縣啓程轉赴四洮鐵路來川下榻第三營營部聞該旅長來川係爲校閱隊伍傳聞新編第二游擊馬隊有編歸爲穆旅補充團消息不知確否姑誌之以覘其後云

▲懷　德▼

○團副營長互調換

駐懷東三省陸軍二十五旅五十四團團副竇倫氏奉令與六旅四十八團三營營長王子珍氏對調王氏已於九月廿四日由長抵懷當經該團軍官等迎迓到部接任視事云

▲呼　蘭▼

○石司令行將返呼

東三省陸軍步兵二十二旅旅長石玉泉氏僂因要公赴哈及回遼源原籍一節曾誌本報茲據軍界可靠消息該氏現將公務辦理業已完竣此四五日內即行返呼矣

▲烏拉街▼

○所長校閱聯庄會

第一區各村之聯庄會業經屢有嚴會總編制就緒報告成立在案于監督爲實事求是起見特令本區警察分所長陳聘之就近點閱以覘該會之成績聞陳君已於十九日赴鄉點閱云

灸手可熱之吳議長

倡議重設執法營務處…急欲撤換京警總監…選票抱定決選主義

(駐北京特派員二十七日發)

衆議院議長吳蓮伯。自承辦大選以來。大者操縱中樞。位置私人。越俎代庖。冀成清一色之局面。縱橫捭闔。殊失立法精神。是以國人對之。頗爲厭棄。但大選派欲利用其地位。主產天之驕子。故諸般設施。既惟其意爲是從。亦惟其馬首是瞻。由是吳之慾壑。愈行擴填。顧盼自雄。大有不世出之慨。誠軍閥時代之寵人也。

茲聞熟悉內幕之某要人云。大選問題。自上次流產消息傳到保定後。欲圖總統夢之曹公。頗爲憤恨。每對人言。對于大選派之經紀等。多有不慊之表示。日前吳氏曾派其親近之某議員赴保。捧呈吳之親草手書。報告大選日來接洽之情形。並訴反對派種種之不利行動。請曹電京軍警長官。嚴行逮捕。以利進行。否則越遲延越放縱。於選舉越不順利。況双十節已迫。結局實等於零。務請放開手腕作去。於法期內定當。藉援完全效果等語。甘言密策。威言利誘。竟蒙曹之贊同。故派使署軍事科長李彥青來京。組設執法營務處。即委李爲處長。並組織特別偵探隊。委侯德山爲隊長。仿照民二袁世凱故事。所有不贊成大選之羅漢。以及持異議之新聞記者。一律逮捕。或暗殺之。俾成曹氏萬年基業。又聞吳除遂惡曹步袁世凱後塵。暗行不義。誣陷無辜者外。對于京警總監薛之玩之保護不力。亦行憤怒。早欲撤換。但薛係依王懷慶爲冰山。現王之勢力亦不弱。且擁三萬餘人之權柄。吳實不敢率然爲之。惟日昨薛氏依吳之意向。竟將京警廳行政處長彭望恩撤任。彭蒙此厄運之原因。即係取締反直信件及集會之不力故耳。聞吳之夾帶中。欲委任爲京警總監者。係衆院一等巡官。內城督察長穆忠和氏。緣吳微時穆爲下役。吳亡命時。穆爲鏢客。今吳已顯耀矣。穆特欲一嘗此缺之滋味。前日吳私宅之假炸彈。以及衆院之假炸彈事件。與穆不無作用關係。然終未償其所慾。蓋穆之資望過淺。王又爲之作梗。故吳特以保護不週爲口實詰王。王雖無所對。然亦有所預備。以期待時報答耳。

邇來大選問題漸行活躍。參院自政變後。第一次之常會。昨日始行成會。並將麪包問題之延長任期案通過矣。以此觀之。大選問題。不患人數之不足。殊可樂觀。據吳日前與某要人云。大選前次之流會。乃人數問題。非票數問題。故嗣後當個別派之議員。出席於議場足矣。至於票面所書何人。概可不必預行接洽。屆時若同意票不足法定數目。余(吳自謂)決行『決選』。故不慮其同意票之不足。深患其人數之不彀耳。

應付俄黨滋擾之策劃

張總司令近因俄國赤黨。在北滿到處蠢動。白黨則企圖死灰復燃。爲防患未然計。日前特電召邊防軍各司令。萬福臨張煥相張宗昌等來奉。開會討論應付辦法。據聞其所決定之策劃如下。(一)除原有邊防軍外。並再由奉軍內抽調步兵若干。吉黑兩省各抽派馬炮兩團。即行開拔中俄接壤各處協防。以免俄黨潰竄。(二)綏寧滿洲里濱江黑河松花江各處。及中東路沿線。中俄交界各地方。除原有砲台外。再擇要建設砲台。以二十個爲限。藉資鎮懾而壯軍威。(三)在松花江黑河各區。一律戒嚴。取締俄艦及俄人入境。以防不測。(四)對於中俄邊區及特別區附近各地。凡俄黨設立之機關。應即嚴行搜查。如無我國許可證者。立即查封。以免爲俄黨淵藪。施其鬼蜮伎倆。以上各節。刻經保安總司令。正式通令哈滿邊防總司令萬福臨。綏寧鎮守使張宗昌。濱江鎮守使張煥相。江防毛鍾才司令。石得山巴英額丁潔忱劉香九各鎮守使。張(名未詳)蔡(樹德)于(澂)王(永清)各旅長等。一體遵照辦理云。

張總司令擴充江防計劃

當局前者對於吉黑江防。曾擬大加擴充。嗣因經費問題。迄未實行。頃聞當局於二十八日傳見楊總參議毛司令。及其他一般軍政重要人物。在總部計議擴充之結果。決定將吉黑江防司令部。擴充爲東三省江防司令部。所有水警。均劃歸該部管轄。並規定設置正副司令各一員。內部分設軍需軍醫軍法軍務副官五處。如水警額不足。另行招募編制。所有餉械。均由總司令部發給。實行之期。當在十月中旬云。

奉當局對議員之近訊

我國共和十二年。憲法未成。內亂靡已。自命爲神聖之議員。只知作福作威。不問國事。前此直系逼宮。我東省議員。尚知保存人格。不爲殘暴不仁之直系所利用。紛紛離京。詎知是中高潔者。固大有人在。而卑鄙者亦不乏人。消息傳來。曾有東三省滯京議員某某等二十餘名。有受直系賄賂情事。當道聞報之下。認爲東省全體人民之奇恥大辱。特於二十二日訓令彼等。務望自重。如有經費不足時。不妨來電。必爲送去。一面勸令在奉議員。無須他往。是以邇來京奉道上之議員足跡杳然矣。

吉林自治軍之凶燄

吉林自治軍總司令楊錫九正法後。其子楊家騤。號召死黨。繼續父志。兼爲報復計。聚集於某地。騷擾閭閻。勢甚洶湧。據新近由双城來奉者云。是項自治軍。於日前曾與双城縣知事鄭去一函。內容大要。請速將警察所長傅銘(因乃父曾死傅之密報)逐出縣界。則與双城無涉。否則即行攻擊縣城。誓必殺傅某而甘心。彼時玉石俱焚。商民塗炭。亦所不恤。是以近頃双城商民人寧無不一日數驚。惶恐異常。果爾則自治軍之凶燄。誠有不可向邇之概。惟望有保民之責者。迅即設法弭平。無使滋蔓難圖。豈僅吉民之幸也哉。

本城金銀

●奉天各地糧行市(九月廿九日)

大豆　一元七角〇分　一元八角〇分
豆餅　二元三角〇分　二元七角〇分
大麥　小麥　高粱　包米　便米　元米　[illegible]

●各地電報

倫敦銀塊　紐育銀塊　上海銀塊　上海金票　[illegible]

九月十日限奉換金　[illegible]
九月十三日限鈔換金　[illegible]

天奉▶　現貨銀每兩換小洋　足金每兩換小洋　[illegible]

●東三省官銀號匯兌行市　本號現大洋　上海匯現銀　上海匯大洋　[illegible]

本報係奉天盛京時報在哈爾濱設立者。精神組織。純與盛京時報相同。宗旨正大。議論超羣。諸早爲中外人士所[illegible]

定價　大洋(全年六元五角　半年三元五角)　一個月六角五分　本埠每月五角零賣銅元[illegible]枚　郵費在內

神皋雜俎

本欄歡迎投稿

小說

痛心（三）（惜麥）

我一面聽裕民說話。一面把信接過來。打開一看。是兩折白卬紙寫的。

毓芳我愛鑒注。

我愛。……我愛。……數月不見我愛矣。念情於我愛。而不欲見。實以見我愛。而情更難堪。且亦無顏見我愛。並亦無須見我愛也。我愛。……我愛。……今將與我愛長別。雖欲見我愛。作最末之握手。……接吻。……而竟不能。是不得不與我愛作紙上談矣。我愛。……我愛。……我負我愛。我深負我愛。我誤我愛。我深誤我愛。我愛。……我愛。……我更何以對我愛耶。奈何我愛。竟不忘我。而賜我書。而問我病。慰我已往。勗我將來。我愛。……我愛。……我心碎矣。我腸斷矣。不知我愛之是否仍爲我愛。亦不知我愛之是否仍愛我耶。我念我愛。我想我愛。我答我愛。我復我愛。我又烏得不把我心。剖給我愛耶。屈指婚期。已逾八月。此八月中。我已生而不生。不死而死。所以未忍遽入鬼門關者。徒以戀戀我愛故耳。我愛。……我愛。……身雖久離我愛。魂固無日不在我愛左右也。伊何人。伊何人。我固不知。我亦不問。願爲我愛保此乾淨身。以待來生。嗟嗟我愛。今生勿復望我。我愛。……我愛。……我苦至此。我神昏矣。彷彿上帝在我耳旁說。來吧。……來吧。……我是上帝。隨我來吧。那五濁世中。還能留連嗎。走吧。……走吧。……還戀的是什麼呢。我彷彿聞他說。我是不願留連啦。我願找我慈愛的媽媽呀。可是你能想法叫我愛和我一同的來嗎。一同的走嗎。上帝彷彿怒了。呵責我。咄嚇我說。不能。……不能。……你若同着你的愛人來。那們你的罪就不了啦。我一定精神醒了。咳。……我愛。……我愛。……我非爲我愛病。我非我愛死。我愛又何必念念於我耶。我愛。……我愛。……我死之後。速焚我像。勿留以傷我愛之心。我死之後。善保玉體。或可少安泉下之念。我愛。……我愛。……已矣。……已矣。……萬泉河畔。此後不能與我愛同遊。十字窗前。此後不能與我愛共話。我愛。……我愛。……奈何。……奈何。……人生世上。眞是夢幻。兩年舊事。回首何堪。預料死期。不出三日。嗟嗟我愛。從此長別。哭不成聲。語多失次。我愛。……我愛。……我愛毓芳。毓芳我愛。咳。……來生。……來生會吧。……

華血書絕筆

我把這篇信看完。簡直痛心極了。想再和裕民問問。却不能說出話來。回想在中學時的英華。才枕然大悟。不禁感想到英華的家庭上。假使沒有這樣環境家庭。英華也決不致遭此慘果。嗚呼英華。嗚呼英華之家庭。（完）

筆記

文藝叢考（續）（陶明濬）

▲詩說雜記十九

若夫號稱能詩者。又用性情不於其正。故僅得詩中之苦兒。而不得詩中之樂趣。其發爲詩篇。大半持論太過。近人則加諸膝。退人則隊諸淵。利口讒辭。屢憎於人。而詩乃大壞。夫學爲揚善之櫃。毀者宜惡之機。揚善生於性美。宜惡出於情妬。二者加諸人。均有極大關係。故用之不可不審愼。今之爲詩者。揚善者則少。而宣惡者實多。除對於有權位者。上書頌德。有所爲而爲。并非出於至誠也。及乎時過境遷。再採舊稿審觀。則覺汗於顏面難以出手。何者。過情之譽。溢美者多。濟一時之阿好。所得幾何。供終身之追悔。能無愧德。美刺箴怨。所以不當有迹也。夫感恩知己。不能自已。必形之於言。然後始覺愉快。此亦人之至情。又何以謂諛佞率比之。惟稱人比擬。最難得體。太過則有傷吾之品格。所獲不如所亡。不及則翻觸權貴之怒。轉不如其默爾。其難如此。烏得而不愼哉。

別錄

讀王蓮友先生論新詩（續）（趙雛語）

先生西洋的詩。現在固然改變了。然而那不過是無韻的韻罷了。先生果眞讀過居格涅夫的詩麼？那麼。我極請先生對我說明是看過原文的呢？還是翻譯的呢？若是看譯本上？沒韻。那還有什麼討論的價值呢？先生究何所據而云然？

蓮友先生批評羽丰所說「綜觀三百篇中。也沒有一篇不叶韻的。」兩句話。他說。『羽丰這話也未深思吧？詩固有本來是叶韻的。但大多數必須勉强叶音。不識字的本音。然後才能有韻。如按詩裏的字讀通行的音。我知無韻的很多了。此書流行坊間。知者很多。我不舉例了。』罷了！罷了！請問先生從後那「予在幼時對於詩歌。就十分喜好。在那舊体詩裏也下過幾載的苦工。』的話。說得不唐突嗎？難道學了數載詩。對於詩韻還不甚了解嗎？三百篇中那一首是勉强叶韻的呢？我們暫且少舉兩個例。

李白越中覽古一首

越王句踐破吳歸　義士還家盡錦衣
宮女如花滿春殿　只今惟有鷓鴣飛

又陌上贈美人

駿馬驕行踏落花　垂鞭直拂五雲車
美人一笑褰珠箔　遙指紅樓是妾家

又王維送別一首

可憐盤石臨泉水　復有垂柳拂酒杯
若道春風不解意　何因吹送落花來

這三首詩。若使先生讀。一定說都是勉强叶韻的了。我知道第一首的「歸」「衣」二字。第二首的「花」「車」二字。第三首的「杯」「來」二字。你以爲一定不是一韻的了。但那確是一韻的呢！我相信有許多的人都是滿口土音。不懂得什麼是南音北音。更不懂得詩韻的所以然。所以讀詩都是很費力的。

例如「槐」「推」「哀」等字。普通人無論如何也不能讀爲一韻。然而這正是一灰的韻。如「麼」「喬」「共」等字普通人也雖讀得好。然而這正是二冬的韻。我想後人只好說詩韻一書是勉强叶韻的。不然也沒法說三百篇中許多是勉强叶韻的了。

至於先生所說『通行的音』四個字。簡直是令人難解。試問究竟什麼是通行的音呢？一國中南北不同。一省中各縣。有異。一縣中各區又和各區異樣。因爲字的發音雖有一定。可是他的統一之勢力。被語音所倒壓了。

現在可以稱得起通行之音的。只有國音。然而若有人讀錯。也難以通行了。

至於先生所舉薩尼詩與散文之區別。那並不能證明詩無韻之說。即使這條成立。却又和你舉康白情所論有韻之韻無韻之韻的話矛盾了。

論至此。不知蓮友先生以爲然否。（完）

一九一三。九。十五。於新民

戲評

新劇與舊劇（三）

我們如何改革文字。我們如何得世人的同情。我們除了不罵。沒有別的法子。皆因爲是很誤事的。我們不但不應當罵。而且應當不要彼此扶短。就於一件文藝。（不論中西新舊）加以個別的研究。或相互印證。或相互比較。研究出來。纔有味道呢。現在的學者。在新入物研究他的課目時。總要把舊的遺處提兩句。而且也是人人知道的壞處。那有什麼意味呢。

個別研究。或比較研究。那是學者應執的本務。要是孟浪從事。硬下全稱否定。那簡直不能說有學問。譬如愛新劇的人。硬說舊劇無道理。主張取消。都是屬於此類的。

本年因爲有幾位先生。關於新劇。很有些爭論。那時我抽暇。也作了一篇說新劇的白話。因爲我沒有時間。文章又作的不好。也沒留稿子。的是什麼。如今也忘了。我見現在的人。每逢說新劇的時候。總要把舊劇辱罵。這寔不道德。不但不能研究文藝。腦子裡總有一個中西新舊的分別。不兩立的惡感。究竟這種仇隙因何而生。也是不甚明白的。反正和義和團一樣。見著洋人便殺就是了。那如何能令人佩服呢。

關於新舊劇。我說和新舊詩一樣。沒有并作一談的道理。純粹是兩件東西。兩個性質。以彼就此。固不可。以此就彼。尤爲荒謬。譬如西服。須完全穿西裝纔好看。中國褂子。來一件外國上身。那雖看極了。最好不要彼此模仿。愛穿西服的。只管去穿西服。愛穿中國衣裳的。只管去穿中國衣裳。誰也別笑話誰。不過到了一塊兒的時候。也可以彼此討論中西衣服的長短。雖然不必折中作一件半西不中的衣裳。至於彼此的長短。也應當曉得。（未完）

書評

鴻泰軒之新點綴

皆大歡喜（聲歌隊裡人）

省中茶社資格最老者。當首推鴻泰軒。地點適中。屋宇廠寬。其中之詞曲雜技。亦代起不衰。座客常滿。有如北海之賓。時屆中秋。被友人邀往以消長夜。皆見鴻門新懸一遍。文曰皆大歡喜。爲金州李東闈書。古峭遒勁。筆氣蒼老。跋辭二百餘言。款署瘦吟。詳叙茶社已歷三世之久。座客如雲之盛。主人好客之誠。暨歌者之妙。聽者之樂。眞雅事也。須臾鼓雜雜技。如珠連奏。人人樂之相聲。馬良忱趙子新之双簧。滑稽絕倒。李明三之大鼓。沉着有力。王振東程化民之戲法。靈巧異常。那禮亭之彈詞。如春鶯百囀。靡靡花前。王桂影之珠喉跌宕。宛轉風流。劉問霞之外。當首屈一指。凡所能之全德報洞房。青樓遺恨第三段。黛玉觀月。俱臻上乘。此夕所唱金精戲寶。亦屬翠手。雖未盡得劉之妙處。然亦頗具大體。升堂自距入奧不遠。他日代劉稱王。必者此豸也。桂影勉乎哉。

文苑

寄傅麗天（李浮）

升沉何處問君平　騷士頭顱半白生　把酒聽歌客有約　臨淵結網豈無情　高窗愛唱天如水　小店聯吟雨滿城　珍重眼前琴鶴在（傅號琴鶴館主）飛騰他日卜鷄鳴

寄孫涬然

詩書種子豈常才　旗鼓遙聞牛壁開　兩度人兮傳舍見　一封書自岳州來　遼天雲樹牽離夢　大海波濤壯客杯　的是歸霞詩句好　勞君遙憶莫須催

寄趙牧欣

傳舍長談憶杳然　鳳凰山下幾經年　吟來老杜拋蘇外　狂到紅裙翠袖前　誰與聞雞堪舞劍　敢期引玉竟拋甎　蠻箋欲寄神先往　燈火荷煙五月天

寄宋慨伊

千山鬱秀豈無鍾　說項遙傾名士風　幾見孫陽空冀北　誰知羅隱滿江東　隻身尋友情何厚　抵掌論文氣自雄　沉李浮瓜時節好　新詩爲我付郵筒

贈羅士清（羅字庶泉近陽寒士留學於廈門大學暑假期滿整裝將行勉壯之）

滄海歸來氣縱橫　末世落拓負平生　幾人倒屣迎王粲　千古執鞭重晏嬰（羅好稱管以平仲自許）螢案先期三歲苦　樓船遙載一身輕　山川壯麗增奇氣　快矣交遊賴友生

此去書城得再研　好將要術濟時偏　得邀青眼憐寒士　莫被白駒誤少年　風浪千堆超北海　晴藍一角到南天　故人遙贈加餐語　訂日他年看著鞭

破扇

邁面無端了却緣　更將何物度炎天　題詩未得才入贈　捕蝶難邀玉手憐　勿復雄風來座右　空餘朽骨寄箱邊　熱懷對

▲雜詠

倚情雖遣未到淸秋已悄

署日薰風入夜請高樓浴罷覺身輕市聲漸息人歸去爲點燈光照一城

閒庭蟋蟀叫寒煙已是淸秋夢雨天夜氣侵窗燈影悄一鉤新月照人眠

幾番風雨閣瓜秋滿院濃陰翠欲流暮色接人塔下立蓼花高已過人頭

◇雜報◇

△奉天▽

游藝會須知　二六旅舉辦之賑災游藝會已於今日（二十九日）開幕內部設置完備並規定遊客應知者七條一除職員外無論何人須得買票始准入內游覽二不准吸煙三所携車輛須放於指定處所四須按照定處所遊玩五入內不准亦背馳行及喧嘩六不知門徑可問站崗者詢問七如有持僞票遊玩或轉售者即科以十倍以上之罰金云

查辦村長　瀋陽縣張知事現因發覺村長徒蝕公債之事頗多特派各區長詳查各村長有無徒蝕公債之弊以便嚴辦而免效尤惟聞此項稽查不勝查如果查出必須重罰而後可

又訊瀋陽縣三區村長王長山品行惡劣現被該村民康淸泰呈控于瀋陽縣公署張知事以是否屬實必須澈查特于二十八日飭令第三區區長調查其辦如果所控屬實即將該村長撤革以爲不法者戒惟是否屬實抑係誣告尙未可知

納捐改章　市政公所收徵房捐原定按月繳納嗣因市民以擁擠不堪呈請改季納收經市長曾子敬審核辦法雖云便當惟貧苦者一時難以措辦乃定折衷辦法於廿八日公告凡納捐者論月論季聽納捐人自便云

難民過奉　日前經吉林督察廳派警護送住在該省之俄國避難人民男女九十二名在日站小住於昨（二十八日）早分乘南滿車分別前往營口大連上海等處各自謀生云

請委連長　東省陸軍第十二旅旅長趙恩臻因所部郝連長辭職業經照准遺缺查有排長秦世忠堪以接充故特呈請總司令部加委視事云

警察野蠻　奉天警察程度高尙者固不乏人而舉動野蠻者亦所在多有日來大東門裏暨鼓樓南一帶興修馬路大車交通異常困難昨二十八日午後四鐘有一拉水之花輪車行至省公署東首分駐所前往殷勤訊問崗警曰俺入至巷內久和隆送水去去就回決不敢妨礙交通可否准予通過該警聞此不但不許反大罵渾蛋謂誰讓你走的車夫謂可走則走否則止何必出口傷人警察竟益發威飽以老拳車夫不敢分辯只得再三央求並有傍觀者爲之緩頰始行放去噫警察之行動若此雖乎其爲警察矣

迷信倒霉　大北關橫街商人洪某因迷信中秋節天塌地陷之謠言遂于十日前將全家移至城東孫家子村親戚處居住詎選去後除子女均染時疫重病外復被樑上君子竊去票洋一百七十餘元及多數首飾衣物茲者秋節平安過去洪某昨又搬回逢人便道迷信倒霉云

更換制服　軍警制服按季更換現屆秋風漸冷夾衣亦不適體茲聞軍警各機關均已領下棉衣定於十月一日一律更換以昭劃一云

販賣貧女　販賣人口一事早爲法律所不許詎平康老二街翠順月樓兩班鴇頭于中秋節之前一日又各買來貧女二名俱係直隸滄縣人年十餘齡擬備領女中爲妓之候補者有人間之假日乾女特不知其所謂乾女者乃係金錢販買而來有維持人道之警察胡竟不聞不問乎

蠻不講理　昨（二十七日）下午工夫市有賣熟肉者適來馬二營兵士某甲買肉不知如何互相口角附近人和號櫃夥某乙上前解勸該兵以其多事舉手便打打畢怒猶未息非將某乙拉至營部重行鞭責不可行至該管分駐所門前崗警以責職所在上前詢問該兵即將警察大罵特罵謂你也要多管閒事麼該警不語而罷見者咸謂這眞蠻不講理云

幼女何之　小南關某姓女（姑隱）年已及笄某校女生也惟不知良字爲何解深慕解放心目中早有情人矣於二十七日竟隨情人而去矣

小姜潛逃　南關下頭住戶李某係軍界中人近來稍有積蓄竟以番佛數百賚納某大炕之王二姑娘爲妾詎過門後仍不安於室因礙於家人耳目竟於二十七日潛逃無蹤云

△海城▽

冰雹爲災　據邑南毛祁屯來人云二十五日晚間該處所降之雨內雜冰雹大如雞蛋小如豆粒深約尺許牲畜被擊叫號不止在地內之紅糧穗盡皆披頭其棲穀僅餘秸梗誠歷年所未有之奇災也農民均叫苦不迭云

酒局被搶　小南門外菜市有大興酒局一處日前中秋節晚間突來一沽酒人適眼快正在存賬之際該人見旁無多人即將市門關閉露出七首闖入櫃內搶去奉票二十餘元開門遠颺及警察到來賊已無踪矣

賭犯送懲　二十六日晚間北門外某燒餅舖內有牌局一夥正在紅花老千互叫之時被警察偵悉闖入室內拿獲賭徒聞知有燙四下竄逃當場僅捉獲三人即送至一區轉交拘留所看押矣

△騰鰲堡▽

維持治安　本街分駐所巡官韓如九自由警官傳習所畢業回任後對於警政力求完善如嚴禁煙賭（前曾捕獲賭犯二夥）清理街道（將街面小本營業之攤床排列有條不紊）注重衛生（清潔道路嚴行取締有礙衛生之飲食品）嚴防偷盜（每日清査各伙房小店夜間率警在街巡邏）因是地方安謐鷄犬不驚云

△本溪▽

駝馬宜禁　本邑新市街頭二十七日午前十一時有乞食老嫗一名係山東人王姓年六十七歲目盲履艱手提瓦罐扶杖前進未加隄防自身後來一騎馬少年放轡前騁老嫗聞聲驚閃不及鬧倒路旁將瓦罐摔碎飯湯滿地該少年置之不理老嫗拾起木棍忍疼叫苦而去

竊賊須防　縣街煤鐵公司科員日人川田住西山宿舍二十六日晝間因室內無人有小賊入竊去金表一塊金票數十元及該員返室知覺賊已無蹤矣

△鐵嶺▽

梨販受罰　近因銅元充斥市面各商家遇有以銅元買貨者輒提高貨價以難之事被官府查知以此種事實擾亂金融是以出示曉諭禁止謂銅後倘有此種行爲即行嚴懲今廿七日在本邑南關有一負販賣梨者竟賣銅元價二毛一斤票價一毛六分一斤當被警察查知帶所罰辦矣

△西安▽

拿獲土販　西安警察所縣偵緝隊長林毓璉入極精明作事幹練自任差以來頗能盡職前有城內居民孫蒲氏者携帶欵項赴往五站等處販運煙土事被林偵緝隊長所聞特令偵緝溫則三房兆富前往偵查於月之二十四日孫蒲氏回安緝林隊長將其拿獲除當場搜出煙土數兩外其餘均在綫器中藏匿林隊長因未便搜翻比將該氏送往警所轉送縣署以憑核辦云

△洮南▽

帮辦得人　洮南天恩地方帮辦王麟書爲人謹愼處事和平對於各界聯絡尤爲融洽地方得此人員辦理局務起色可以預卜矣

△懷德▽

區長盡職　（楊大城子）第五區區長何首民氏作事認眞不辭勞怨前於八月二十日親赴各村實地講演勸辦宜興利除弊修道種樹等各項新政盡力提倡積極進行至九月二十日始行回所至其評議民事案件則言語和藹一秉大公視事以來將及半載區內民事訴訟被該區長評議完結者五十餘起俱各心悅誠服云

△雙城▽

有備無患　本邑近來發生一種流言駭人聽聞謂某機關接有股匪若家捻之來圖意將擾亂双城替父報仇傳所長此種謠言有害地方治安當經令行各區務須鎭靜以固防務不得聽信流言致墮匪人之術至于城垣防務傳所長自行督飭城區警察及保安馬步隊晝夜巡防併將新由督練處撥來大砲及機關槍等俱各正頓齊備以防患於未然云

△長嶺▽

因忿行刺　於本月二十日下午一時忽聞槍聲隆隆不絕於耳余（訪員）疑爲胡匪攻城即奔出室外見軍警持槍分頭追擊趨前詢問乃蒙軍警於百忙中告知始末始知巨紳韓瑞堂被殺追緝兇犯據云韓瑞堂原有嫡妻蒙妾（蒙古人）惟嫡妻於去歲夏季病斃是時東門外暗娼趙希忱愛姿綽號大白桃前往弔唁該氏因略有姿色被韓瑞堂所睹神魂飄蕩頓起淫心即留作僞名當有傭婦代韓希馬投藥將該氏館睡竟成順姦大白桃日久戀姦情熱以夫趙希忱家無恆產純係流氓恐日後遭罪欲辭趙嫁韓遂在縣署控訴請求離異前任林知事因見韓瑞堂之勢力當即判離趙希忱以棄妻之恨哭訴無門暗袖尖刀尋殺韓某當被防軍郝營長偵知恐生意外變故立將仍歸趙希忱回家安度韓瑞堂備資煩媒另娶事寢幸未發端待今夏四月間趙家翁媳接來疏通妥協議定身價奉小洋千八百元當面交付寫立婚書詎趙歸家探知眞若瘋狂南北奔走東西飄零於今年一時起希忱乘韓不備闖入院內用尖刀將韓瑞堂腹部扎傷鮮血淋漓腸子遂即流出幸未殞命兇犯遠遁嗣經長濟醫院院長張佩甫用藥針縫好尙不至有性命之憂云

△綏化▽

承審驗屍　綏化縣分治興農鎭櫳縣佐呈報該鎭市外賣瓜者某姓因與人口角被毆身死請往檢驗縣署當即派黃承審員前往勘驗以便塡註屍格報廳備案該員遂於二十二日携同檢驗吏赴興農去矣

自由論壇

◎投稿者注意　本欄歡迎投稿任憑作者對於國事及地方事宜自由發揮意見有所批評然須出諸公正平允如有意訴誹或藉以攻訐各個人者本社一概屛棄並須具眞實姓名於稿尾以杜流弊

▲在瀋議員通電之推論　吳景濂近時在京之行爲其爲不法實天下所共見今在瀋議員特發通電揭破此中黑幕其事至快亦至當竊吳雖譸張爲幻無所顧忌仍不能不假借名義有此一電使彼無所隱遁縱不能戢其陰謀而是非既明罪案已定實際上亦不無裨益也

雖然吳之不法固應攻擊顧在瀋議員既以扶植正義自命尤應砥勵氣節堅守法理不可更爲利祿所誘頗聞議員來瀋以後有受吳景濂之招致而仍北返者此則團體不堅心志不定轉不免爲吳所笑矣將如何防制之而監督之吾意在瀋諸議員亦不能不先定一整頓內部之策劃也　（獨鶴）

▲庫藏司遷移　北京財部庫藏司以索薪者衆案無法應付乃遷至交民巷外國銀行辦事此眞辱國之舉動也

北京財政雖極困難但供應軍閥有時尙能設法何不揭彼注此使旅食京曹者稍資餬口則風潮自息何至託庇外人宇下以求苟安如謂財政果已陷於絕境無法可設則何處不可遷避乃必往交民巷且財部既無欵可籌尙有何事可辦乙憐外人亦復何益與其如此不如取消此機關之爲愈矣

北來外人對於我國援亂狀况責言紛起皆謂不能維持我國爲自救計惟有處處勵支持表示圖存之能力使詰我之言無從徵信應折衝樽俎尙可應付乃所謂當局者處處自樸其醜若惟恐種種劣點不能盡呈於外人之前眞不知是何肺肝也　（浩然）

▲國家軍費由地方負担之當否　中國現行軍制有國家軍與地方軍之區別現行賦稅制有國稅與地方稅之區別故國家軍經費每列入國家預算而地方軍經費則列入地方預算界限井然按法理言之國家軍經費若再由地方負担是不啻二重負担其當否固不煩言而立判也

若再就事實上言之近來國家軍之在各地方駐防者殆無不就地籌餉商會縣署儼同外府予取予求莫敢不承而糧秣尙不與焉若再正式責其負担是不啻有三重負担焉

劉夫國稅收入亦地方人民所輸將者也是國家軍經費地方人民已間接負担若干矣今合上述之三重負担而併計之則實際已有四重負担之重民力幾何胡堪任此此吾人對於近來責地方人民負擔中央軍費之議則期以爲不可者也

▲何東之建議　何東之和平會議運動最近愈盛據傳除曹吳之外重要領袖俱已贊成然則可成爲問題乎是仍未易言也

何氏之建議有兩不可解第一何以必主張使外國人列席第二何以於時局裏面隔膜乃爾夫和平會議本無時不可成者其不成之故正坐於不肯和不肯平是以果肯和平中國人自已優能了之且惟中國人自已始能了之何必主張使外國人列席若不肯和平則外人列席有何效果即議成又何能實行此一不可解也且現在各勢力之領袖實不願和不願平即贊成何東案者亦僅以不欲負反對和平之責任或僅欲使敵黨負反對和平之責任而姑贊成之大抵實無一眞贊成亦無從眞贊成何氏知之耶何以尙爲此隔靴騷癢之運動其不知之耶則以將時局中如此明顯之潮流尙茫然無知之人如何能任此斡旋耶此二不可解也

雖然何氏之主張外人列席乃其方法之誤也至運動和平其志固可嘉也所惜者其又必結勞而已耳（中）

來函照登

逕啓者茲閱　貴報九月廿七日雜報欄內載有士兵騷擾一節內云二十五日午後有四十一團兵士五六名因係秋節飲酒過度逕至牛街天桂班大事騷擾並將某妓踢有微傷嗣經稽查分處孫稽查官聞訊前往以該兵等洒醉詈加申斥並曉以軍人應有之道德各兵即唯唯聽命而去云等語披閱之下不禁詫疑查敝團於秋節假期命令上兵均在營休假不准外出尙每日有敝團稽查官帶領稽查兵數名檢查於熱鬧場中諒難生此種劣迹是以即派人至天桂班及稽查分處面詢據云係一團九連之士兵所爲並非敝團士兵所作貴社竟不訪明而登報不但於自己職責有缺點而敝團之名譽亦被污染應請即爲更正（下略）此致

盛京時報社

東三省陸軍步兵第四十一團本部啓　九月廿八日

敬啓者昨閱　貴報雜報新聞欄內載有敝號偸漏國稅一節閱之不勝駭異所謂五十餘萬吊貫捐末報係屬仁和信公事該號業已歇業小號乃接該號之鋪墊傢物等項重新開設仁和興概無偸漏國稅之情弊想係　貴訪員傳聞之誤名譽攸關相應函請　大主筆先生予以更正以昭核實而全名譽實爲德便此致

盛京時報大主筆先生台鑒併問著安

敝號吉長路下九台站雜商
和興鞠躬

行市
稷子　谷子　黏子　糜子　秫米　稻米　粱米　稗米
鈔票　大洋對小洋票　小銀元對小洋票　官帖小票對小洋票
大洋票　匯本省各地不加

所願奉。本報今後。……不偏不黨。一往直前。作東方之木鐸。……之警鐘。是即本報。抱定不移之宗旨也。
費值按定閱……
盛京時報社

清血解毒 喜肥力

凡人之生長皆賴乎血液之週流而血液之週流乃所以健康肢體舒展氣管之關要也故血液稍有虧損體質因之衰弱敵染力繼之而減少外毒遂乘虛而入即醫書所謂血勝毒則敗之血敗毒則勝之實斯也然毒性不一毒質各異論毒之最烈者莫甚於花柳毒也輕則害及理終身重則傳遺後嗣設治之不善即有性命之虞凱輯氏兄弟大醫生洞觀斯情實難袖手故採選上等清血解毒藥材經專門化學藥劑師提取精液毫無雜質藥性溫和而不猛效力宏富而不燥為達和者易於飲服實係清血藥中之一大王也凱輯氏兄弟大醫生聖藥之喜肥力係清血解毒無上之佳品此藥功能清理血液洗除週身之濕毒及諸種潰瘡使病者添置白血球增加敵染力發達筋肉活潑血液專能滅逐穢質使毒循序而出不遺根基凡服此藥者定能同離病域而登壽世非虛語也 凱輯氏兄弟大醫生內服清血解毒喜肥力

主治 清血解毒 除濕化瘀 皮膚瘙癢 梅毒痲瘡 骨節疼痛 瘰症潰瘡 喉鼻腐爛 升頂歸後 梅性疥瘡 瘰癧腳氣 毒性結核 軟硬疳症 血分不清 虧氣虧血 男婦各種癆瘋 及婦女花柳梅毒症 或毒性滑孕 或因毒閉經 或梅毒化胎 或子胎作潰 或毒串終身不育 赤白帶下 信水差前差後或終日淋漓不止 以及脫落毛髮 頑毒痔瘡 喉痛耳聾 毒染耳聾目潰 或梅毒入骨 一經服用 百毒俱消 血液立清 元氣恢復 其身體纖之而壯 設無病之預防 或疑似之毒症 及直接傳染 間接傳染 均可服用 故西人每貝凱輯氏兄弟大醫生聖藥喜肥力均贊為血清誠哉斯言也

中華代理店

北京各大藥房均有 天津各大藥房經售 通州公順成 營口萬順長 營口義和堂 綏中縣東和號 [illegible]

海林站會榮福 奉天日站恒濟堂 奉天北市場恒濟堂 奉天大中西大藥房 奉天和勝泉 奉天裕隆德 奉天大吉祥 奉天萬生堂 奉天同利生 [illegible]

本溪縣春和盛 安東大生東 安東福興堂 [illegible]

吉林瑞發祥 吉林育生遠 吉林順義堂 吉林天益堂 吉林世德堂 [illegible]

阿城縣世昌永 [illegible]

巴彥縣 [illegible]

設無處購買請將款寄奉天驛前總發行哈爾濱道外泰嘉西藥商行立即奉上不致有誤價目每瓶大洋一元五角每打十五元

和裕號中谷時計店

登錄商標 金貨牌

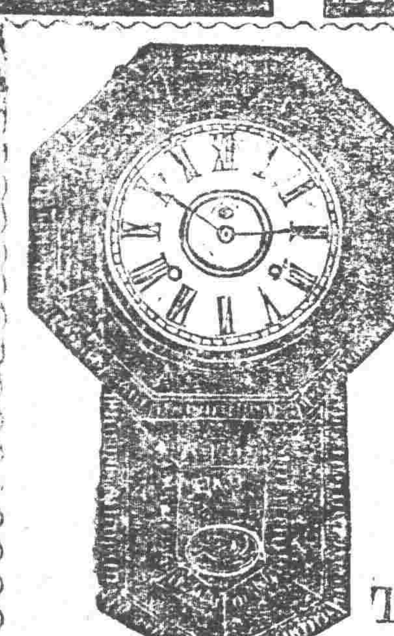

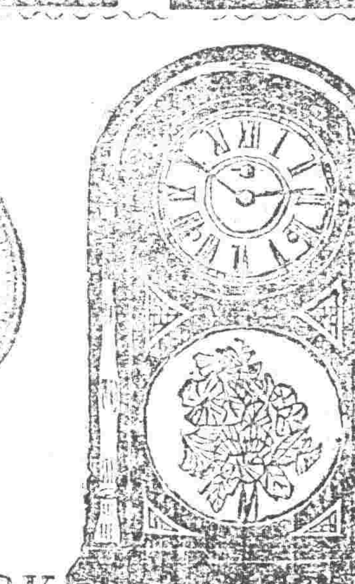

本品暢銷於世界各國有名之商店

TRADE CN MARK

雖至何處終謂鳥中屬孔雀

終不許他品追從的

金貨牌之品質本位

鐘表屬金貨牌的

赤色金貨座鐘、黃色金貨座鐘、黑色金貨座鐘、赤色金貨子午座鐘、赤色金貨禮拜座鐘、黑色金貨禮拜座鐘、魚尾金貨禮拜掛鐘、赤色打點報刻座鐘、圓掛鐘、彫花大掛鐘、魚尾金貨掛鐘、

時辰鐘表公司

本號精工監製各欵時辰鐘表批發定貨物美價廉久已馳名歐美消暢極夥以此盛銷不惜重資更加改良益求盡善堅牢且準打音鴻亮與他不同天潤之別矣新製一等座鐘打點報刻鐘門中有扣口以為扣門風塵不得入內機器不滯可倘有富商巨賈有意賜購指定樣子或另造新式均可照辦不悞本社專用上等

以多走年限期定貨蒙世界大博覽會頒給名譽賞牌以故各國暢消定購者樂惟欵式極多不勝枚舉

商標為記別號不得冒做貴號光顧仰祈辨真貨色為禱

直輸英國美國瑞西德國法國頂上手表懷表金銀表練各種寶石眼鏡等品一概俱全

▲在各國有名鐘表舖均有代售

出入口商金貨牌總批發部

中谷和松號

奉天小西關 電話(日)一九一四七番 (中)一〇四六九番

奉天日站 電話一二一二 振替大連二四三六番

和合藥水

和合藥水之功用至偉決非其他壯陽之藥所可比擬其成分中含有多量之育享賓能有助乎房事而無損乎體氣凡陽萎血虛等病服之無不奏効無病之人服之則於此中得無上之快樂無窮之妙趣飄飄然欲羽化而登仙此藥幾疑天上有人間難得此奇文各界諸君慎毋失之交臂也

有病者不可不用和合藥水

凡患陽萎不舉舉而不堅早洩遺精諸症者於生人之樂趣或全失或減少若是者宜服和合藥水挽狂瀾於既倒斜大倫之已乖洵可樂也

無病者不可不服和合藥水

無病之人固享無上之快樂然所享者多常之樂趣非所語於特別之樂也慾得無上之樂非連服和合藥水不為功

●定價 一元、二元

本舖 東京泰昌公司

經理處

青島 井上誠昌堂
濟南 文明公司
天津 金山大藥房
北京 信昌大藥房
奉天 井上昌誠堂
同 佐藤廣濟堂
長春 藤田大藥房
營口 東瀛大藥房
鐵嶺 平紀藥房
哈爾濱 井上大藥房
安東縣 井上誠昌堂
大連 小卷助林藥房
漢口 思明堂藥局
同 若林洋行
南京 丸三大藥房
上海 東亞公司

△各處均有代售

營業課目

電裝電械 硬煤烟煤羊毛皮件呢絨 包辦工程
各種機械 五穀雜貨電氣機械器具
鐵道材料 海味肥料滊車並其材料 代理
五金雜貨 油類木料焦炭硫礦黑鉛
銅鐵水管 道木洋火綿花洋絲洋布 水火保險

株式會社 大倉組

總行 日本東京市京橋區銀座三〇七

分行 北京、天津、上海、九江、香港、營口、安東、倫敦、紐育、澳保、西土呢、大連、本溪湖、及日本各地

奉天出張所 奉天十間房（日電話五六五番）

總發行所開設奉天大南關●製藥各種各城鎮均有代理

老福順堂廣告

奉天巡按使化驗●北京內務部立案●奉天警察廳化驗

頭痛藥 每袋五角
睡藥 每袋八角
胃痛散 每袋三角
祛痰散 每袋五角
咳嗽藥 每盒八角
瘡毒膏 每盒四角
牙疼水 每瓶五角
吐血藥 每袋五角
大補血 每瓶一元
殺蟲散 每袋角半
退瘧散 每袋三角
瀉下藥 每袋二角
虎骨熊油膏 大張六角
參茸百補丸 大匣五元
寧坤至寶丸 每匣二元
虎骨花蛇酒 每瓶元半
甘露藥酒精 每瓶一元
理血健腎丸 半打七元

最新編定 製藥彙報 業已出版

如承索閱隨時寄贈

（內容）一、序 一、通函治療規則 一、函購規則 一、本藥店啓事三則 一、註册執照獎悉佈告各種影印 一、製藥各種功能主治服法用量價目附註各病原因症狀及攝生法 一、擇錄局方各藥價目一覽表

（附啓）本彙報係爲贈品承索閱分文不取但請開明同件處所姓氏併請註明係由閱盛京時報得知爲荷……本藥店謹附敬啓

健胃散 每袋四角
癬疥水 每袋四角
感冒藥 每袋二角
治痔膏 每盒一元
瀉痢散 每袋三角
腳氣水 大瓶六角
梅毒丸 每袋六角
消毒丸 每袋四角
淋濁丸 每袋五角
平瘟散 每袋一元
香丹 每包二角
遺精藥 每袋六角
筋骨疼痛藥 每袋四角
小兒驚風散 每袋三角
小兒消積散 每袋三角
清胃化積丸 每盒六角
利水消腫藥 每袋五角
通明眼藥水 每瓶五角

各種槍砲火藥及附屬品廉價批發

國會攝閣之今後方針

▲注意延長任期案 ▲疏通速招選舉會

北京通信。衆議員因雙十節爲任滿之期。日前通過之延長任期案。雖已咨達參院。該案擱至廿六日始通過。確有數項原因。(一)延長任期案。若經參院通過。此次咨達政府公布實行。恐該咨文交攝閣後。籌辦大選各要人。或以該項作爲大選之交換條件。難免不擱淺於閣中。故衆議員主張。不如暫在參院擱淺。觀大選如何。再定進行方針。(二)大選派對延長任期案。前已與籌辦大選津保各要人。磋商妥協。將保障實行任期內。列入大選條件。藉此減少大選窒礙。祗因雙方疏通。尙未妥當。故在參院擱淺。大選派亦未促其速與通過。(三)各政團因任期案。爲解決國會糾分緊要關鍵。日前迭次根據該項。電催滬議員早日北旋。磋商延長任期手續。共籌抵制對方(即新新議員)之障礙。一面討論以國會名義。宣布延長理由。以解免國人有所誤會。觀此可知國會最近所注意者。即爲任期問題。而籌辦大選者。確有誠意。代其進行擔保一切。然衆議員之疑雲疑雨。不敢視爲可靠。此亦出人意料之處也。

攝閣最近鑒於大選問題。非從促進。不能得有圓滿結果。特根據財政困難。不能繼續延長兼攝。決再咨催國會。從速急辦大選。閣內高交與。及他閣員。現已磋商妥協。並定進行手續三項。(一)向國會聲述外交財政。均形棘手。內閣責任雜。不能再兼總統職權。(二)雙十節前。次任總統。若難選出時。大局前途。必受極大影響。國會糾紛既難解決。統一亦歸無望。(三)兼攝若再延期。使團對華方案。亦將有所變更。國會職權。不能履行。外人亦將有所論笑。故特據此向各政團疏通。在十月五日前。速將大選告成。然後繼續制憲。並聞內高交與。現已不避嫌疑。決定與各政團緊要份子。協商急開總統選舉會。促使新總統早日產出。俾便卸除兼攝職權云。

極無聊賴之大選運動

▲將假造國民請願團 ▲聯羅漢爲顧問諮議 ▲票價支付問題之解決難

大選問題。愈來愈糟。主持其事者。費盡心血。於無辦法中又想出一種極無聊賴之舉動。據個中秘息。大選派迭與直省各實力派代表協議。決定外假國民請願團。爲促進大選之先鋒。內以軍閥聯合爲撞出某使之與援。此種辦法。鄂豫兩省代表。主張最力。而保派亦極端贊成。以爲用此剛柔並施之手段。較易催使豬仔就範。故斯議一決。即有王河屏等。自告奮勇。担任發起國民大選請願團。凡加入該團認捐五元者。即爲特別團員。將來大選且反給每人五圓。爲請願大選之酬勞。惟須簽名具結。類似填寫入學志願書。此種怪象。不禁令人聞之齒冷也。

王承斌自抵京後。連晚在袁家花園。會宴各省羅漢團。均係討論票價支付問題。探其結果。(一)由指定中南勸業等各銀行。開發支票。於決定大選前。分提十分之三。選舉後再兌其餘七成。(一)此項支票應由羅漢中各推代表承領。但各政團對此辦法。不表贊成。現正分道揚鑣。大有紛裂之虞。尤以自居爲政團之領袖者殊形憤懣。大選派雖極力疏通。但仍未完全妥協。聞其內幕。實因熱心大選派之羅漢。已由保派分聘爲顧問諮議者約有百餘人。月薪五百元四百元不等。其他尙有分配於各省之鹽運使署榷運局各機關之顧問委員名目。乾支月薪五百元。而一般未得此項報酬者則極抱不平。故對價票仍甚堅持云。

財部電各省調查貨價

▲預備關稅特會之先聲

財政部因關稅特別會議行將開會。特根據財政討論會及關稅研究會之決議。設立貨價調查處。從事調查各項物價。廿六日通電分各省查照。原文如下。略謂華府會議關稅協約內有預訂章程一項之規定。所謂預定章程者。即將海關貨價如何調查。如何公布。本日先爲準備。以免每屆修改規則。雙方派定之煩也。去歲財政討論會及關稅研究會開會時。僉謂須於津滬粵漢大連五處。設立貨價調查處。聞在特別會議中之廣東大連兩處。則暫從緩。即派李景銘爲津滬主任。王東俊爲副主任。其經費每月照滬例。開支八百五十元。現在津海關撥給。并請各關協助。於關稅實多所裨益。特電查照云云。

粵戰形勢轉趨嚴重

▲大批陳軍援惠

▲韶關戒嚴　香港二十三日快訊。聞北江滇軍十七日由始興曲江退守爲家坳。趙成梁電楊希閔請示。楊派參謀長張某赴韶。與趙商進守。並飭兵工廠急撥彈接濟。駐英德朱世貴部滇軍十九日加開專車四列車。運兵赴韶關。轉始興。拒北軍。韶關防城司令朱槐。下戒嚴令。所有粵漢車乘客。均須檢查。航空局二十一日早派第五號飛機。由機師胡錦雅乘赴韶關。轉往南雄。偵察北軍。

▲孫文赴博羅　孫文十九日由石龍赴博羅。二十日赴梅湖砲台。令發十五生砲攻惠。十六日晚。粵軍佔回平山附近防地。駐閩粵軍分兩批回粵。約七千人。頭批已抵粵。分兩路援惠。一由水路赴海陸豐。一由興華赴河源。俟開到即反攻。

▲呂春榮進犯孫軍　呂春榮聯合鄧本殷進通安舖。孫軍黃明堂。及高州林樹巍。侯成功即聯中蔡滌凙黎銘楷等部。向兩陽四邑發展。當道令江門陳策等部。輕綏赴東江。嚴防呂鄧進逼。謂呂廿心附逆。雄爭自通電日起。與呂脫離關係。督師出發。

▲李根澐部編入滇軍　李根澐巧(十八)通電。暫吳罪狀。昭著天下。沈鴻英誤於統一謬說。誤附無濟。謹率所部四千餘人。編隸滇軍第三軍。誓奉大元帥命令。九江紳商派代表來省。請蔣光亮調李根澐部離九江。蔣光亮調李根澐部赴東江助戰。

▲黃紹雄赴廣州　梧訊。黃紹雄九日乘輪赴粵。同行者有海軍參謀陳健夫。來梧原因。一說向孫請示防滇黔軍。一說問劉震寰病。未知孰確。

▲粵垣罷市風潮擴大　廣州酒樓茶室罷市。反對筵席捐數日。仍無效。各店決聯合大隊。向大本營請願。取消苛捐。聞茶居行擬休節後亦罷市。援助酒樓行。現珠江花艇及陸上酒樓俱歇業。祗有皆麵點店開市。又電旅店行決總罷業。俟再請願取消旅客捐無效。即實行。

通過延長任期之內幕案

▲吳大頭運動參院

衆院延長任期案。參院迄未開會通過。吳大頭以自身利害所關甚爲焦急。現正極力設法。疏通參院議員。以期此案順利通過。但參院在京人數。本不甚足。成會當非容易。吳乃施其利誘手段。提防加參院議員出席費二百元(連原有一百共三百元)請各議員出席。專爲通過此案。惟保派對此不表贊成。刻正在磋商中。聞吳大頭之所以急欲此案通過於參院者。其中大有作用。蓋衆院延長任期案。移滬國會亦有議及。經決定先從滬會開會日起。補足期。是此次北京國會中斷會期。亦即於補足期內在滬會決定。延期案辦法。於議員方面。有利無害也。此種如留京議員能及時覺悟。毅然南下。以助其成。則固移滬同人所歡迎。惟吳景濂以濫用職權。不惜毀法。包辦大選。引起兩院同人之反感。僅可於北京城圈內討生活。決不能見容於任何各地。果一旦滬會開成。吳不但無赴滬再做其毀法議員之希望。且並其立足之地。亦根本剷除。此吳大頭之所以不得不急於設法。以爲其個人議長計也。吾人對於此事。本無成見。但吳爲其個人利益起見。出此下策。以利誘參院議員。達其目的。是不啻侮辱我民國莊嚴之國會。蔑視參議員之人格。諒參院必多明達之士。當不至受其欺騙也。尙望參院諸君好自爲之。

新潮飛沫

組織合作圖書公司的提議

(張廷濟)

(三)發展文化事業　謀利的書店目的在乎謀利這個公司目的在乎供給股東的須要合作社的股額都是很輕小的或每股一元或每股兩元人人都可以認股就是人人都可以賤價買書讀書的人數豈不是就可以加多了嗎?況且一切有價值的著作謀利書店或者因爲銷場不廣的緣故不願承印這個公司可以承印這豈不是發展文化事業嗎?

況且根據合作原理來組織額外還有許多益處

(一)容易集股　因爲無論哪一種合作社他的股額一定很小的股額小人人都可以認股況且有以前所說種種益處股本當然容易募集

(二)利益平均　合作社的認股額都是有限制的況且公司中除了一定的股息公積金義務教育金(或者辦事人薪金)之外所得的贏餘不是依照股份多少分配是依照股東購買額的多少分的這不是利益平均嗎?

(三)容易發展　無論哪一種商店的發展都是靠顧客的增多書店的大顧客是教員編輯和學生合作圖書公司既然有上述的利益而股額又小誰不願意便宜就誰不願意認股?況且合作社的股本是無限止的人人都可以認股股東就是顧客那麼股東益多顧客當然也益多還怕不那發展嗎!

(四)振興教育　無論哪一種合作社都有一定的義務教育金合作圖書公司的生意既然漸漸增大義務教育金當然也漸漸地加多將來把這筆義務教育金或開學校或設圖書館或作其他種種社會教育事業這不又是合作組織的另一利益嗎?

(五)容易開創　書店的大顧客是教員編輯和學生那麼這個合作圖書公司成立之後他的股東當然是教員編輯和學生居多了這些種人什九都是集合在一地的決不會東一人西一人分住的那麼各地可以組織分公司所以這個總公司在初辦的時候規模也不必大只要小小一開或兩開房子再用定一兩個人在公司中辦事就够了彷彿一種批發所性質到股東漸漸增多公司也可以漸漸地發展上述的一番話都是我個人的私見我認爲現在的時候這合作圖書公司確有組織的必要所以才有這個提議倘使閱者諸君贊成我的提議或者對於這個合作圖書公司另有高見賜予指教使得這個合作圖書公司早日實現於世那麼非但合作前途幸甚即中國社會亦受惠無窮了

九月二十號於平民學社(完)

褚輔成等大宴黎元洪

▲到滬後第一次公開宴會

上海二十六日消息。黎元洪近又漸形活動。南下議員因開會無望。擬擁黎爲最後之奮鬥。但組織政府。終屬無望。本月二十六日褚輔成等八人聯名宴黎。並約李根源饒漢祥金永炎及各省代表作陪。此爲黎到滬後。第一次公開宴會。或傳爲組織政府之先聲。恐係神經過敏之推測。

顏惠慶宴請俄代表加拉罕

▲深爲中俄交涉前途慶幸 ▲希望加氏實踐歷次宣言

本月二十五日。顏惠慶氏假座德心殿宴請俄國代表加拉罕君。及其隨從。陪宴者有王幼山議長。那王。貢王。恩副總裁。李鵬馭。東三省派來參加中俄會議之四代表。俄文專門學校校長。暨其他各機關人員等共四十餘人。杯酒酬酢。賓主甚爲歡洽。顏氏並代表本國致詞。探錄如下。此次勞農代表奉命來華。商辦中俄交涉。各方面歡迎加君宴會時之頌詞。及加君之答詞。均已項領。故鄙人今日僅爲簡單發言。將表微意。溯自俄國革新以來。中俄人民雖友好如故。而國際關係。迄未恢復。兩國政府人民。渴望已久。今勞農政府遣使來華。議訂契約。將是選者。適爲素主中俄親善歷次發表宣言之加拉罕君。此乃使鄙人更欣慰可知也。加拉罕君抵京之初。即發表其意見。於各處宴會之際。亦屢有表示。親善之意。溢於言外。從可見其昔日之主張。迄無變更。此鄙人所深爲中俄交涉前途慶幸者也。抑鄙人更有望者。加拉罕君此次奉使來華。爲實行其主義之絕好機緣。誠能本其歷次宣言之精神。解決具體之問題。則不僅中俄親善獲法律之根據。得堅確之保障。而加拉罕君素日抱負之主義。亦將銘勒金石。共垂久遠。不致因人因時而變遷矣。不禁跂予望之。請舉杯祝加拉罕君康健。

俄代表以起立作答詞。略謂本人之意見與目的已甚週知。是言誠是。當本人抵京後。已再三表示意見也。且此項意見。在五年前已一度表示。故本人不過續繼。再爲諸君言之。顏君謂中俄斷當隔絕之際。雙方仍持有良好友誼。本人甚抱同感。誠然。中俄兩國政府前者不能締結友誼關係。其原因何在。本人不願詳述。惟本人以爲承認中俄邦交之必要。現已至成熟之期。本人猶信中國內已無一人尙反對與俄國締結友誼關係者。本人更希望中俄之新關係。將成爲中國與其他各國間關係之模範云云。宴畢並由王儒堂督辦處派員導遊殿云。

新詩

◇詩的短篇　西風

(孫百吉)

那裏有蔚藍色的天空？
那裏有燦爛似的太陽？
只有那秋之神的先行官。擺動了昏昏暗暗的容氣。玩弄着茫茫的宇宙。
不住的吼吼怨怨的作響。
飛起食園富貴底迷目的塵土！
碩人正提着筆呢！織女正忙着棉衣呢！促織振起他的羽來唧唧的叫着一異鄉人能不悄然！

咳！也有耕熟的田園。
也有完成的房舍。上呢？—沒有老人的拘束。下呢？—沒有逆命鬩鬩。又怎不如在異鄉好呢？叔叔！
可是故鄉的泥妹們。設下了陷坑。但。他又奈咱不走何？
噯！也或是異鄉的風味好？
也或是異鄉的時運好？
然而你總不惦念你骨肉相連的人們嗎？
叔叔！
西風吹來了。天氣一天比一天寒冷呢！自己的愁悶於是又多添了些。昔念的也沒甚進步。只是玩耍。這是我負罪的地方。然而現已覺悟了。……我還要勸上一句話。「人不要太歸懷！你能聽嗎？叔叔！
小草兒還能有個建議。使那秋之神稍留他一刻呢！
不要責我。不必責我！
田園裏的樂趣。趕不上仕宦的離寵嗎？別人不害及我。我也不害及別人。這是最公平的嘛！……太陽出來三竿了。欲睡還睡。能够不去問他。還患不去想他。悶了。集合鄉老們談談心。樂了引導着小孩子。發他天真的一笑。多麼有味呵！多麼清閒呵！多麼自在呵！……
又何必向着西風生悲。作客他鄉呢？叔叔！

……十二。九。十八。燈下於昌圖中學

◇愛的短詩

(璋)

一　愛的鋒！—刺透了我和她的心房。
二　愛的喜悅！—含在她自然的微笑。
三　愛的苦痛！—藏在她神秘的注視。
四　愛的花。—永遠天茂在春風裡。
五　愛的果！—香甜與圓滿。
六　愛呵！愛呵！—我的愛能令她愛我的愛。她的愛能令我愛她的愛。

失落重慶攻下涪州

▲周西成往南川

重慶二十四日快訊。四川第一軍但懋辛部。於本月十三日夜內。進至重慶城西南之浮圖關。攻擊甚烈。駐守該城之黔軍與四川第二軍因缺乏軍火。無力支持。遂由重慶退卻。往揚子江下游敗走。重慶日內即行陷落云。

宜昌二十五日消息。北軍攻涪州甚急。湯子模與周西成部不能支持。已自涪州出走。向南川退卻。携帶宜陽丸上提捕之日人。退往南川。十九日夜。北軍已佔涪州矣。

浙人電責王家襄

參議院王家襄受曹吳之指揮。與吳景濂合作從事大選。攫取議長頭銜與十四萬元之競費。有紹人范熙壬君與王故交。致電詰責。備極冷嘲熱諷。原電如下。北京宣武門內未央胡同王幼山兄鑒。巧電誦悉。兄以先憲後選之旗幟。號召國人。已達一載。此次忽放棄主張。降心相從。蒞伯。紹續狗尾。羊飾豹皮。衆目具瞻。安能一手掩盡。兄縱犧牲名譽。別有所圖。奈何污我神聖莊嚴之國憲。天壇草案。在今視之。已成糟粕。非以國權地方制度教育生計等章補救之。總無一顧價值。況留京國會同人。各省選民。日日以豬仔相詬。信用掃地。有何制憲權能可言。不急自滌洗。求諒國人。區區持[illegible]部憲假的日。剌取利益軍閥數章。竟於短時期公布。濟草塞責。且緣此以騙得大選人數。陰行攫戳別分贓欵。假令此舉倖成。武人恐藉國家權力。毒痛天下。不得謂非兄之巧宦爲禍之階也。一言喪邦。萬年遺臭。吾深爲兄痛之。濁水可澄。濃雲易散。最後忠告。幸乞三思。范熙壬效叩。

海軍風潮中之杜氏來京

南京快訊。長江一帶各艦隊。因海軍餉糈積欠日久。此次節關財部僅撥鹽餘四十萬元。內中尙被海部挪用十餘萬元。故勉强僅發一個月工餉。所有各艦舖賬欠不敷尙鉅。近由各艦長集議。雖屢次電催政府。無如財部向用延宕手段。終無確實辦法。非推舉杜總司令親自赴京。與張財長面商辦法不可。聞杜司令來京之說。日內或將成爲事實云。

參議院秘書長之更迭

京訊。二十六日下午五時三十分。參議院常會散會後。即開院內行政委員會。由委員長張漢主席。僉謂本院秘書長沈鈞儒一再呈請辭職。情詞懇切。雖經挽留。而秘書長職務。關係重要。又未便虛懸太久。當即共同議決。准沈鈞儒辭去秘書長職務。以代理秘書長兼公報科長陳定遠氏正式繼任。所遺公報科科長一缺。即以公報科編輯股主任易周氏升充。至七時許。始散會。

張弧辭職之又說

▲張之辭否須在天津解決

萬分難過之節關。以五行二百萬之墊款。總算敷衍過去。而張弧對之。覺得力盡精疲。將欵子付清後。即于中秋日早間出京赴津。留下辭呈。尙未遞院。前日避往西山之沈鴻昭。亦于廿六日上午赴津。聞均不幹。但據財部人言。張之如此云云。仍爲應有之一種表示。或將改辭爲假辭避幾天。攝閣方面。或可諒解張之苦衷。特爲准許。聞前晚袁家花園會議。席間大典人物。亦多主挽留張氏。辭呈如果遞上。當有一道照例慰留之指令發表。至沈鴻昭乃以張之進退爲進退。張辭則沈當然不成問題也。

又據報告云。張弧於廿五日下午四時赴津。臨行前。曾至賀德霖家。磋商辭職問題。張謂一月以來。賴各位朋友幫忙。始能勉强支持。不至丟臉。現在節關已過。急應履行過節即走之約。不再留戀。但恐一時未必便能走脫。果有此種情形發現。則不得不希望君(指賀)暫出維持。此種意見。某方亦甚贊成云云。賀力辭。謂君既無辦法。豈我出即有辦法。如君或他方有意勉强。則只有離開北京云云。談至三時許。因火車時刻已到。張去。遂無結果而散。張去時。並未遞辭呈。據聞係因津方要人。要其到津後再定去就。故暫擱置。大約前昨兩日。張已與津方有充分之商量。至商量結果。則一時尙未探悉。不過張臨行時告人。謂無論如何總當再來京一次。並云。如遲得快。則後日(即二十七日)即可來京云。

西報所傳之外團意見

▲提出更强硬之牒文 ▲直接訴之中國國民 ▲取消承認中國政府 ▲登貫外交團之意見

外交部之臨案覆牒。本報既報告。以來牒之需求。且多干涉內政之處。自無承諾餘地。覆牒駁之。宜也。外人以所求不遂。不以覆牒爲滿足。亦意中之事。但將以何種理由出之。則是疑問。蓋我國覆牒所列之理由。固極充足也。據廿五日上海字林西報之北京電。謂北京外人。對於外交部臨案覆文。甚爲不慊。各方面咸謂日下外交團之惟一辦法。即爲不與多所磋議。而以措詞較前强硬之牒文。重申要求。否則外人將不復能在中國安居營業。據外交家對於此事。所發表之意見。謂中國覆文。既將要求中最要重之點。完全駁復。則外交團於此。惟有加以辯明。而直接訴之中國國民。以示取消承認中國政府。並告中國人民以彼等之政府。既不能負責。亦不能代表彼等云云。所謂「不與多所磋議。而以措詞較前强硬之牒文重申要求」其意殆謂不必備具理由。但須提出命令式之要求。以臨中政府。至於直接訴之中國國民之說。當爲國民所樂聞。而爲外交團所不敢爲。取銷承認之說。當爲我國政府當局所深懼。而爲各國所必不爲。字林西報消息云云。在某種意味之下。可認爲代表外交團中一分子宣傳意見。但我人究不能據信爲外交團中竟有爲此主張也。

顧維鈞防過激黨

據外部消息。顧維鈞近通令各省防範過激黨。其大意謂俄人近來遷徙來華居住者日多。深恐其播傳主義。爲禍將來。遷延日久。殊與我國之和平及秩序有礙。爰爲規定辦法四條。囑其切實奉行云。(一)俄人迎選中國者。必須有許可居留執照。(二)非經證明確非過激黨人。不得發給執照。(三)存執照納費二元一角。(四)查明無照之俄人。准按照本國法律與以懲罰。(五)離開中國時。該執照須繳還中國政府。

行市(日)

▲所　引值　寄值　引值　……
現引　前場　後場　……
江米 [illegible]
▲當業　近期　遠期　開原錢鈔　四八、八　四八、五　四二、〇　四一、二
▲所　十月限　十一月限　先限　一、七〇　一、七〇　一、七四　一、七二　一、七三
當限　先限　●高粱　二、九五　三、〇〇　二、九六　三、〇七
▲所　金對小洋　銀對小洋　近限　遠限　一三二、七〇　一三二、四〇　一四八、七〇　一四八、八〇
▲品　十二月　一月　先限　……
▲物　現　屆面　福勁　二四四、〇〇　二五三、〇〇
▲所　八月　九月　十月　……
高粱　粟　包米 [illegible]

實業欄

◎牙粉製造法

牙齒爲咀嚼食物的利器若不使清潔不但滿口惡臭令人掩鼻且齒垢堆積黴菌叢生琺瑯質漸被侵蝕致成黃黑色之硬殼而齒不久即行脫落至此則有硬食物即欲食之亦不能下咽故講究衛生的人必用牙粉護齒之藥上等牙粉用以清滌口齒者所含成分不過數種皆易取辦其主要成分莫若於沉澱所得之白堊(因其含有清潔牙齒所必備之清淨及摩擦諸性質)其質甚柔不至傷齒其次要則爲石鹼(白色粉末之苛性石鹼)當爲牙粉中成分蓋其除去口中粘液之力頗非他物所能及但單獨用之或用之過多則味不佳鳶尾草無清滌性可用之以增其香而減殺石鹼之味猶可用作甜補此外增香味之物皆可利用於牙粉入之香味物可單用一種過複雜則不能顯一特別物之香味也

流通最普通的爲白色石鹼質的牙粉香牙粉石即此種之配合方

沉澱的白堊　一磅
白色苛性的石鹼　一溫司
顆粒天鳶尾草　二溫司
精質　一溫司
鹿蹄草油　四分之一溫司

上四種宜爲完全乾燥之極細粉末乃取白堊一部與鹿蹄草油研之與其餘之白堊混合將四種粉末用八十號以上之篩各別篩之然後混合再篩五六次取更多之混合物過更小之篩孔則粉更細而且輕此粉製成一磅約值兩角

◎德國之電影片業

(續)

德國影片輸入在今年(一九二三年)以四十萬米達爲限逾此數即不得再輸德國影片業之貢獻在於發達教育方面之影片自然科學專門技術及旅行游戲運動皆爲電影之材料雖數學亦設法使入電影愛恩斯坦之相對性原理至爲深奧複雜者亦試用電影說明焉

教育影片分爲三類(一)爲學校影片皆關於科學者(二)爲文化影片多攝天然風景參以野外運動等(三)則爲填空短片用於長片之間多時事短片滑稽畫或插用他教育影片中之一段德國工業影片亦頗引人注意大別爲工廠工作片工業技術片及廣告片三種其中工廠工作片爲最重要其攝寫工廠各重要部分情狀俾爲詳明親往參觀者尙較真切工業技術片示工廠及他製造機關技師工作之情形及新式機器之構造運用等亦極有益廣告片則以極巧方法表現廠家製品以使觀者注目其效力實較派推銷人四出兜售爲大也歷史影片爲德國製片業近年所最注重者但現在風氣又有漸轉之象近所製歷史片中如瑪麗安貝特(法國名后名)片及[illegible]面具人片(大仲馬之傑作)等皆世界馳名者也

◎中秋節後之上海商場觀

滬報云俗說三春不如一冬當以春夏秋三季概爲生產製造之最盛時代冬季爲消費之最盛時代也慣例中秋節後各項生意均應有起色商家終歲勤勞冬季市場之榮枯一年之者防係焉故中秋節後之商場大有注目之價值也

今年來之商業狀況大致可稱平穩最近數週間絲市既因日災而暴騰紗市又隨美棉以上漲中秋節後本爲花紗需要盛旺之期加之美棉收成恐供求不能適合歐洲紡織界又漸次回復日本紗廠又因災而受有重大之損失故以常理推測之紗市似尙有堅挺之可能性也絲市近雖略趨停頓然橫濱既有巨量之損失美國財界狀況又日趨良好美國需要大致有增無減故今後絲市或可有站定之望華茶市況較之絲市頗多遜色在歐市場究難與印度茶錫蘭茶競爭唯望中俄通商條約早日成立即可以暢銷必能由銷沈而趨於盛旺也米糧收成除少數地域外收成概在平年以上米糧價格尙有下落之望其直接間接均足以助長市場之人氣至於金融方面尙不失爲穩固略趨紛擾但滬地不發生影響公債狀況堅實近京地雖因銅元問題紙幣問題況雖時漲時落惟整理案內之公債尙爲穩定市價雖視財政方面而生變動然大致不差總可免激烈之變動也今年秋收尙皆良好不失爲中稔之年農民之購買力消費力或將較往昔爲强此亦中秋節後商場可喜之一端今適居中秋過此而後商人當聚精會神以應付此行將發動之商場也

◎浙省棉作近況

浙省南部山嶺橫亙以產茶著北部錢塘兩岸地勢平坦土質肥美除稻桑兩物外均植棉豐年產子棉可一百萬擔去年因風雨爲災僅產棉十萬擔其產棉最多之區爲餘姚紹興蕭山等縣本年餘姚棉田較去歲減少三分之一因農民苦於頻年災害棉田改種水稻者甚多棉苗生長甚茂開花初期氣候甚冷陰雨棉延花蕾損傷十分之二三本年棉種有南通種種植面積約二萬畝發育尙好將來餘姚棉種或由此日漸優良蕭山紹興等處棉作情形與餘姚無大差異沿江低窪之區曾於梅雨期爲水淹沒幸秋初天時暖尙可挽救如今後能無暴風或陰雨本年棉作或可豐收平湖海寧本年棉產尙佳惟發育較遲由於發芽後久雨生長稍緩蒸谿鎮海等地情形與餘姚相若云

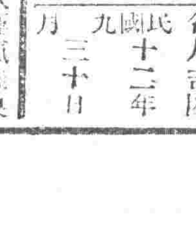

舊八月二十日　日曜　丙午　先負　收　星宿
民國十二年九月三十日　月
各人吉凶

本日之吉凶▲一白之人運氣佳良者近於成功之域商事買賣吉東坤吉▲二黑之人雖一概平穩金錢之出入須注意艮西吉▲三碧之人多因之日漸退言語決不吉人先南東吉▲四綠之人勿焦急反爲安全之道南艮坤丙吉▲五黃之人萬事向吉之日但投機事突招大敗艮北吉▲六白之人有功不顯之日約會事會議事多不協西北南吉▲七赤之人靜心若實働作應有吉時期之到來西北吉▲八白之人商事繁榮之日百貨集於身開店賀號入學又吉艮北吉▲九紫之人心欲退守不知不覺出頭失敗之日東西吉

奉天 中街同義合綢緞絨呢布莊廣告

暑往秋來。金風漸起時屆。各界易服之際。當然擇物更新。尙須適宜。敝號有供社會之需。尤當應時煥新。虔採奇珍異彩。物質佳良。各式服料。無不俱備。以應各界的理想。而盡敝號斯責。新特由上海運到。多種綢緞呢。絨以及各路狐貉灘羊。男女袄甬等貨。名目甚夥。不及載述。應有盡有。敬待各界採擇。本號在日界。千代田通。一六番地。設分號一處。以預主顧就近賜顧。一切貨物。價格與本號無異如蒙賜顧。定價從廉。倘遠方主顧欲備服料等物。敝號專爲便利起見。務祈主顧賜函。指定物品名稱。敝號即能隨時付郵寄上。決不有悞。並附聲明事。敝號於舊歷八月拾八日。三週開始紀念。每至週歲。舉行慶祝一次。藉酬顧客。除門櫃售貨格外減價外。尙按秩贈彩一月。預洋五千元。分配彩數一万號以副各界之期望。尙望各界。臨期移玉光顧。敝號無任歡迎。

奉天 城內鐘樓西同義合啓

中國電話（門柜五〇〇 批發部樓上 四九七 四九五）號

眞寶丹

商標登記

眞寶丹扶正抑邪性和功峻內科外科俱治或搽或食隨宜無病則分益諸經有病則各治呈其效馳名既久經驗良多眞爲濟世之慈般護身之至寶也　茲將主治各症開列此丹專治霍乱、吐瀉腹痛、心氣痛食積不消、頭痛眩暈諸般痧症四時、瘟疫不服水土、船車酒醉感冒時邪等症其諸般消毒奏效如神、山嵐瘴癘之地、口含此丹少許與邪毒不浸一切暴險危急時急用、此丹須臾之間化險爲夷實起死回生之功、奉告世人居家行旅隨身携帶亦可以救人眞寶濟生之靈藥也

發售處 廣濟堂藥房

本店 奉天小西關大街路南 電話日二一三一 中一〇八一

分店 奉天新市街春日町 電話日七七五

支店 遼源縣鄭家屯 蒙古白音太來 興京縣新賓堡 通化縣

各地藥舖均有代售

營業科目

一鐵鋼鑄鐵製品諸機械材料
一鑄鐵管煉瓦管繼手類其他
一煖房器具放熱器蒸氣罐
一建築用諸材料及油塗料類

◎鑄鐵製品當以特別破格之廉價以應需求
◎新發明品無煙洋爐子製造發售 本品是對於石炭之燃燒下一大考案以發明完全燃燒裝置者也比較從來之洋爐子格外價廉節省煤炭而且外形優美經驗實用咸推無比

滿洲立山鑄鐵株式會社

奉天出張所 香登號 奉天松島町四番地 電話八五〇番

牛心臺無煙煤 奉天西塔 三有公司 電話中二二〇〇號 日四二三三番

各樣煤炭一概俱全 奉天小西關 南滿公司 電話日二五六二號 中國五一六六號

健胃強肺 山田正路丸（ヤマタセイロガン）

遇有下痢肚痛等症一服本藥見効如神眞可謂整胃調腸之靈藥也　勸君肚裏稍覺不爽快立服本劑可也如果大意必有後悔不及之患　今之正路丸乃係日俄交仗當時之征露丸是也〇倘犯慢急性胃腸病腎肺勞病者服之靈驗如神〇常服此藥必能豫防腸難午痧紅等病症無疑〇凡出外旅行者必須携帶此藥必無不服水土之患現値其犯瘟疫之際仰各位常備一劑以免病災

大連 東昌洋行

資誠堂鑑製

中華書局發行 暑假研究國文之捷徑

研究國文爲唯一之務實今日各界所公認本局出版下列各種精華及詩文均研究國文之捷徑

▲古文

書名	册數	價目
古今文綜	四册 洋本紙	十四元
古文比	四册	九角
史記論文	八册	二元
唐文粹簡編	六册	一元四角
宋文鑑簡編	六册	一元三角
南宋文範簡編	四册	一元
元文類簡編	二册	五角
明文在簡編	四册	一元
清朝文錄簡編	六册	一元四角
古文辭類纂精華 正續	六册	一元
評校音註古文辭類纂	十六册	四元
評校音註古文辭類纂	八册	二元
新古文辭類纂稿本	二十四册	五元
分級古文讀本	七册	一元三角五分

▲各種精華

書名	册數	價目
檀弓精華	一册	二角
公羊傳精華	一册	二角
穀梁傳精華	一册	一角半
國語精華	二册	三角
戰國策精華	三册	四角半
諸子精華	九種十七册	三元一角
史記精華	六册	一元二角
漢書精華	八册	一元二角
文選精華	二册	三角
古今小品精華	二册	五角
杜詩精華	一册	二角半
蘇詩精華	一册	二角

▲詩

書名	册數	價目
詩式	一册	七角
晚唐詩選	四册	八角
註釋唐詩三百首	一册	二角
宋元明詩三百首	一册	二角
詩學指南	一册	三角
學詩入門	一册	一角
註釋詩歌發蒙	一册	二角
註釋詩歌易讀	一册	二角
註釋唐詩易讀	二册	四角
白話唐人七絕百首	一册	二角半
白話宋詩七絕百首	一册	二角
白話唐宋古體詩百首	一册	三角
白話唐詩五絕百首	一册	二角
白話宋詩五絕百首	一册	二角

▲白話文

書名	册數	價目
國語文類選	四册	二元
語體文法	一册	三角
語體文法大綱	一册	一角半
國語文法講義	一册	三角
評註白話範本	一册	二角
白話文速成法	一册	一角
白話小說文範	一册	四角

▲雜著

書名	册數	價目
中國大文學史	一册	三元
中國六大文豪	一册	一元八角
中國婦女文學史	一册	一元四角
通俗文類鈔	一册	二角
古今滑稽類鈔	一册	五角
常識文範	四册	一元四角
詞學指南	一册	二角半
駢文指南	一册	二角半

癸(159)

中華書局出版 新學制 初級中學適用 新中學教科書

初級古文讀本 全三册 第一册四角

本書選文，均淺顯易解，可資模範；作者並畧述其生平事實，以爲高級中學文學史之預備。每篇所有詳註，字有文法及詞語，成語，實難解者均注音。符號一用新式標點。

初級本國歷史 全二册 各六角

本書特色有五：㊀淺顯明白，可與小學銜接・㊁注重與文化及生活上有關係之教材，一洗從前帝王家譜及相斫書之繁・㊂分段最少，易於授完・㊃附彩色沿革圖，極便檢查。㊄用新式標點。

初級本國地理 全二册 各六角

本書特色有六：㊀淺顯明白，可與小學銜接。[illegible]

新中學教科書 已經出版的

書名	册數	價目
初級古文讀本	第一册	四角
初級本國歷史	第一册	六角
初級本國地理	第一册	六角
算術	一册	一元二角
算術習題詳解	一册	一元四角
代數	一册	一元二角
代數習題詳解	一册	一元六角
平面三角法	一册	八角
植物學	一册	八角
生理衛生學	一册	九角
動物學	一册	九角
初級英語讀本	三册	各六角
初級英文法	二册	各三角半

癸(156)

東三省官銀號總號廣告

啓者本號發行之大洋匯兌券准在奉天省城吉林長春哈爾濱北京天津烟台七處照按本號規定數目逐日懸牌市價作匯上海規銀並准免費匯兌凡有持本匯券到後列通匯地點本總分各號按票匯辦法匯兌本劵者無論欵數鉅細一概不取滙費惟電匯手續不同須隨時商酌恐未週知特此廣告

計開通滙地點

▲奉天省 省城 安東 鳳城 莊河 撫順 本溪 寬甸 興京 西豐 東豐 海龍 山城鎮 通化 桓仁 臨江 輯南 柳河 新民 新立屯 彰武 法庫 黑山 盤山 錦縣 錦西 北鎮 興城 綏中 義縣 蓋平 台安 海城 營口 岫巖 復縣 遼中 鐵嶺 開原 公主嶺 四平街 昌圖 八面城、通遼鎮 洮南 遼源 ▲吉林省 省城 長春 哈爾濱 雙城 ▲黑龍江省 巴彥 綏化 ▲直隸省 山海關 留守營 昌黎 ▲山東省 龍口 黃縣 ▲熱河特別區

▲北京 天津 上海（以上三處通匯銀兩現洋不匯奉票）

附設倉庫營業廣告

本號爲便利商業工業通融資金起見兼辦貨物抵押放欵利息格外公道並於大西關建築倉庫收存貨品一切規則不及備載如承惠顧請臨本號面洽可也

本號營業股 中國電話三三六號 日本電話三〇八番

倉庫 中國電話一一七八號

接辦鷹牌牛奶代理廣告

敬啓者敝店經理上海英瑞公司之各種牛奶粉已曆多年幸蒙用者嘉賞茲鑒於此種奶粉雖佳但困於價格關係甚不適於華人故近日又包妥該公司之飛鷹老牌牛奶爲東三省及關東州等處之總代理店近日已行接辦存貨甚多想此種牛奶華人方面最爲多銷致於品質之佳定價之廉久已有口皆碑凡市內外代銷者至請光臨敝店華商部一談異常歡迎初時創辦取價從廉特此謹佈

大連市山縣通四十九番地

乾卯商店華商部啓

電話五六〇九番 三〇一七番 振替大連二三二五番

天下百萬之會員會友諸君

今回大災害之際務蒙各界人士深甚同情鄭重慰問誠不勝感激之至僅表滿腔之謝意因未曾有之大震災本會亦不幸又逢祝融之厄所有附屬印刷所出版部寄宿舍予備學校等殆無餘所遂歸烏有少時講義錄發行又生障碍殊堪遺憾之處也

但教育之事一刻不可疎懈乃不待燒盡即於舊館跡建造假事務所併設完備諸機關整頓講義錄全部速即開講第四十回新學期願全國百萬之會員並會友諸君於本會之事業讀成之餘勸誘會員其他爲本會發展務希極力盡粹是幸

附言 驗悉之後以室前之大火流石堅牢之本會倉庫全燒殆盡因此會員名簿焚失無算隨苦於講義錄發送之方法此際會員諸君會費之拂込金額住所氏名等說明火速投遞本會通知是尤本會所切望者焉

東京神田區驗河臺袋町十六番地

大日本國民中學會

會長 尾崎行雄

主幹 河野正義

第四十回新學期 開講會員募集 樣本會則無資進呈

製造發賣品

Manchuria PAINT

油漆、清油、光明丹
白油面子、玻璃灰
比斯（室內墻壁塗抹用）、紅土

滿洲ペイント株式會社 大連市沙河口台山屯（裴印號） 電話五六五〇番

奉天代理店 奉天浪速通 藤田洋行 電話二二四、二一四、三四番

長春代理店 長春東斜街 大信組 電話三三四番

合名會社 藤田洋行

鐵道鑛山 諸工廠機器 改良煖房 鍋爐放熱器 發電機 轉電機 洋灰工程材料 金庫磅秤 五金材料

奉天新市街浪速通三層大樓房

電話日二一四番 二二四番 三四三番

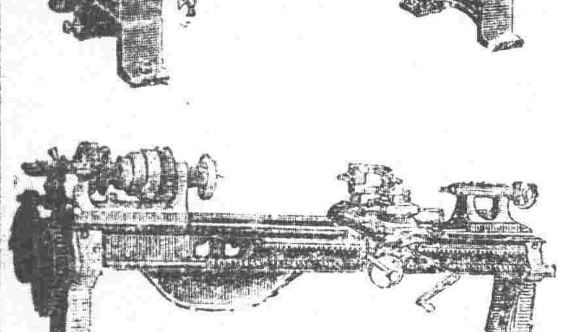

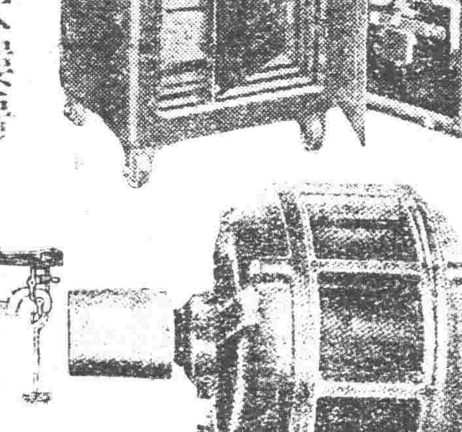
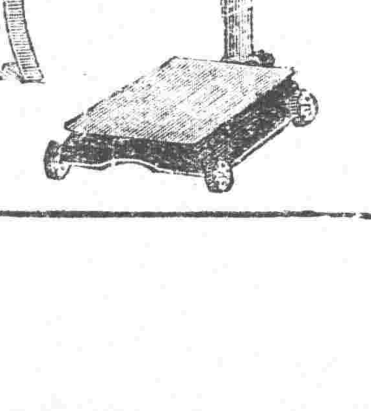
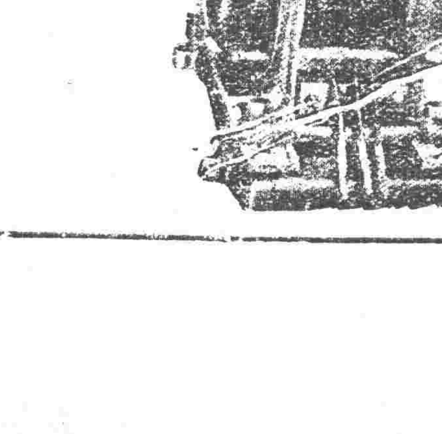

滿鐵幹綫 △往北車 △往南車 △大石橋營口 △大連旅順間 △朝鮮線（日本時刻）